



**Escuela Politécnica
Superior - Huesca**
Universidad Zaragoza

**INFORME DE GESTIÓN
Y
PROGRAMA DE ACTUACIÓN**

junio 2012-junio 2013

ÍNDICE

<u>1. Presentación</u>	<u>3</u>
<u>2. Junta de Escuela y Comisiones.....</u>	<u>6</u>
<u>2.1. Junta de Escuela.....</u>	<u>6</u>
<u>2.2. Comisión Permanente</u>	<u>6</u>
<u>2.3. Comisión de Docencia</u>	<u>7</u>
<u>2.4. Comisiones de Garantía de Calidad de las Titulaciones</u>	<u>7</u>
<u>2.5. Comisiones de Evaluación de la Calidad de la Titulaciones.....</u>	<u>7</u>
<u>2.6. Comisión de Proyectos Fin de Carrera</u>	<u>8</u>
<u>2.7. Comisión de Biblioteca</u>	<u>8</u>
<u>3. Gestión de Personal</u>	<u>9</u>
<u>3.1. Altas y bajas de personal docente e investigador</u>	<u>9</u>
<u>3.2. Altas y bajas de personal de administración y servicios.....</u>	<u>9</u>
<u>4. Gestión Académica</u>	<u>10</u>
<u>4.1. Horarios. Calendario de exámenes.....</u>	<u>10</u>
<u>4.2. Requisitos formativos complementarios para la homologación de títulos extranjeros.....</u>	<u>10</u>
<u>4.3. Matrícula</u>	<u>10</u>
<u>4.4. Selectividad.....</u>	<u>11</u>
<u>4.5. Acceso de mayores de 40 años con experiencia laboral o profesional</u>	<u>11</u>
<u>4.6. Grado en Ciencias Ambientales</u>	<u>11</u>
<u>4.7. Grado en Ingeniería Agroalimentaria y del Medio Rural.....</u>	<u>12</u>
<u>4.8. Máster de Iniciación a la Investigación en Ciencias Agrarias</u> <u> y del Medio Natural.....</u>	<u>12</u>
<u>4.9. Postgrado de Protección Vegetal Sostenible.....</u>	<u>13</u>
<u>4.10. Máster en Gestión Fluvial Sostenible y Gestión Integrada de Aguas</u>	<u>13</u>
<u>4.11. Enseñanzas en extinción.....</u>	<u>14</u>
<u>4.12. Innovación Docente.....</u>	<u>14</u>
<u>5. Calidad.....</u>	<u>16</u>
<u>6. Estudiantes.....</u>	<u>17</u>
<u>6.1. Participación de los estudiantes en los órganos de gobierno de la escuela.....</u>	<u>17</u>
<u>6.2. Jornadas de Bienvenida</u>	<u>18</u>
<u>6.3. Proyecto Tutor y Programa Mentor</u>	<u>18</u>
<u>6.4. Intercambios de estudiantes</u>	<u>20</u>
<u>6.5. Captación de nuevos alumnos.....</u>	<u>30</u>
<u>7. Relaciones institucionales.....</u>	<u>31</u>
<u>8. Actividades y proyección social</u>	<u>34</u>
<u>8.1. Actividades formativas complementarias</u>	<u>34</u>
<u>8.2. Proyección social</u>	<u>36</u>
<u>9. Infraestructuras y servicios</u>	<u>42</u>
<u>9.1. Nuevas instalaciones</u>	<u>42</u>
<u>10. Normativa</u>	<u>43</u>
<u>11. Ejecución del presupuesto.....</u>	<u>44</u>
<u>12. Programa de actuación curso 2013/14.....</u>	<u>48</u>
<u>Anexos.....</u>	<u>50</u>

1. PRESENTACIÓN

EL Equipo de Dirección presenta y somete a la consideración de la Junta de Escuela el Informe de Gestión correspondiente al periodo junio 2012-junio 2013, cumpliendo lo establecido en el artículo 51 del Reglamento de la Escuela Politécnica Superior (EPS): *“El Director presentará anualmente a la Junta de Escuela, para su aprobación, un informe de gestión, que contendrá la memoria de actividades y la rendición de cuentas de la ejecución del presupuesto; asimismo, informará de su programa de actuación futura”*

Además de la finalidad obvia de tal normativa –la de valorar por la Junta de Escuela las actuaciones y proyectos de los equipos de dirección– hay otra, de no menor importancia implícita en ella: la de estimular la reflexión y el análisis de lo ya realizado y sobre las propuestas a emprender en el futuro. Con este doble objetivo se redacta la Memoria que este Equipo de Dirección presenta ante los miembros de la Junta de Escuela.

En Junta de Escuela Extraordinaria de 20 de marzo de 2013, fue reelegido el actual Director, manteniéndose el anterior Equipo en su totalidad. El curso académico 2012/2013 ha venido marcado, como los anteriores, por limitaciones presupuestarias y la puesta en marcha del Plan de Racionalización de la Gestión Económica de la Universidad de Zaragoza, aprobado por Consejo de Dirección de 31 de octubre de 2012, además de cambios normativos que están afectando al profesorado. Por otra parte, queremos destacar también la celebración del 50 aniversario del Campus de Huesca, en cuyos actos hemos participado activamente.

De todo el trabajo desarrollado por el Equipo de Dirección a lo largo de este periodo, y que aparece reflejado detalladamente en este Informe de Gestión, queremos destacar lo siguiente:

- ✓ Adecuación del Reglamento de la Escuela para adaptarlo a la modificación de los Estatutos de la Universidad de Zaragoza (acuerdo de Consejo de Gobierno de 23 de mayo de 2013).
- ✓ Acreditación del Programa AUDIT del diseño del Sistema de Gestión Interna de la Calidad de la Escuela Politécnica Superior, certificado por la ANECA en julio de 2012.
- ✓ Puesta en marcha en marzo de 2013 del Curso de Adaptación al Grado en Ingeniería Agroalimentaria y del Medio Rural, tras su verificación por ANECA y aprobación por el Gobierno de Aragón.

- ✓ Aprobación en Consejo de Gobierno de 13 de septiembre de 2012 del acuerdo por el que se autoriza el inicio de la elaboración de la memoria del Máster en Ingeniería Agronómica y el 13 de diciembre de 2012 de la propuesta de reordenación del mapa de Másteres Universitarios, en la que se autorizaba el inicio de la tramitación para su verificación del Máster en Investigación en Ciencias Agrarias y Ambientales. En Consejo de Gobierno de 7 de febrero de 2013 se aprueban las Comisiones propuestas por Junta de Escuela para la elaboración de las memorias de verificación de ambos másteres, que se constituyeron el 18 y 22 de febrero respectivamente y que continúan trabajando.
- ✓ Con el fin de adaptarse el Reglamento de Formación Permanente de la Universidad de Zaragoza, aprobado en Consejo de Gobierno el 7 de febrero de 2013, se han modificado las memorias de los estudios propios del Centro, el Postgrado en Protección Vegetal Sostenible ha pasado a Diploma de Especialización en Protección Vegetal de 30 ECTS y el Máster en Gestión Integrada de Aguas, el curso 2013-2014 pasará a denominarse Máster Propio en Gestión Fluvial sostenible y gestión integrada de aguas.

En cuanto a nuestro Programa de Actuación, el próximo curso 2013/2014 estará marcado por la celebración del vigésimo quinto aniversario de la creación de nuestro Centro, por lo que tenemos pensado desarrollar diversos actos conmemorativos. Además, los objetivos más importantes que queremos alcanzar son:

- ✓ Seguir los trámites pertinentes para la modificación del plan de estudios del Grado en Ciencias Ambientales de cara a su implantación en el curso 2014/2015.
- ✓ Finalizar las Memorias de Verificación del Máster Universitario en Ingeniería Agronómica y del Máster Universitario en Investigación en Ciencias Agrarias y Ambientales de cara a su implantación en el curso 2014/2015.
- ✓ Seguir trabajando en la correcta implantación del cuarto curso del Grado en Ingeniería Agroalimentaria y del Medio Rural, y en el asentamiento del Grado en Ciencias Ambientales.
- ✓ Continuar con la implantación del Sistema de Gestión Interna de la Calidad de la Escuela Politécnica Superior.

Queremos dejar constancia en esta presentación de que la actuación del Equipo de Dirección, fruto de la voluntad de consenso y participación que preside nuestra acción, ha contado permanentemente con la colaboración tanto de los componentes de la Junta de Escuela, como de las diferentes Comisiones y, en suma, de todos cuantos integran el personal de esta casa: profesores, estudiantes y personal de administración y servicios.

También agradecemos la actitud receptiva y colaboradora del Rectorado que en todo momento ha estado cerca y a disposición de la Escuela.

Para avanzar en nuestro proyecto de constante mejora, esperamos vuestra aprobación y, sobre todo, vuestra colaboración.

Huesca, 3 de julio de 2013

EQUIPO DE DIRECCIÓN

LUIS PARDOS CASTILLO. DIRECTOR

JOSÉ IGNACIO VILLACAMPA ELFAU. PROFESOR SECRETARIO

MARÍA DOLORES CEPERO ASCASO. SUBDIRECTORA DE ESTUDIANTES Y ACCIÓN CULTURAL

FRANCISCO JAVIER GARCÍA RAMOS. SUBDIRECTOR DE EXTENSIÓN UNIVERSITARIA, PROYECCIÓN SOCIAL E INVESTIGACIÓN

JESÚS BEAMONTE SANAGUSTÍN. SUBDIRECTOR DE ORDENACIÓN ACADÉMICA

JOAN MANYÁ CERVELLÓ. ADJUNTO A DIRECCIÓN PARA RELACIONES INTERNACIONALES



2. JUNTA DE ESCUELA Y COMISIONES

2.1. Junta de Escuela de la EPS

La Junta de Escuela, como órgano colegiado presidido por el Director, es el instrumento indispensable para la gestión y el buen funcionamiento del Centro.

El 20 de marzo de 2013 se celebró la Junta de Escuela Extraordinaria, con el punto único de Elección a Director de la EPS, en la que fue reelegido Luis Pardos Castillo, continuando la totalidad del anterior Equipo de Dirección.

Respecto a las sesiones celebradas, se ha cumplido con la periodicidad determinada por el artículo 51 de los Estatutos de la Universidad de Zaragoza y el artículo 34 del Reglamento de la Escuela Politécnica Superior.

La Junta de Escuela se ha reunido en el periodo desde junio de 2012 a junio de 2013, con carácter ordinario, en 5 ocasiones: 9 de julio, 21 de noviembre y 19 de diciembre de 2012, 10 de abril y 29 de mayo de 2013.

En las sesiones se ha informado puntual y detalladamente de cuanto concierne a la Escuela, sea de régimen interno o de cuestiones tratadas en Consejo de Gobierno de la Universidad, así como de todos los procesos electorales llevados a cabo.

Los Miembros, las Actas y los Acuerdos adoptados en Junta de Escuela se pueden consultar en:

<http://www.unizar.es/centros/eps/colegiados.html>

2.2. Comisión Permanente de la EPS

En función de las competencias que le confiere el artículo 45 del Reglamento de la Escuela Politécnica Superior, la Comisión Permanente se constituyó en Junta Electoral de Centro para los siguientes procesos electorales:

- ✓ 9 de octubre de 2012: Elecciones a delegados y subdelegados de grupos de docencia.
- ✓ 21 de febrero de 2013:
 - Elecciones a director de la Escuela Politécnica Superior.
 - Elecciones de representantes de profesorado en la Comisión de Evaluación de la Calidad del Grado en Ingeniería Agroalimentaria y del Medio Rural.

La composición de la Comisión Permanente pueden consultarse en:

http://www.unizar.es/centros/eps/organos%20de%20gobierno/comision_permanente.htm

2.3. Comisión de Docencia de la EPS

En reuniones y en sesiones periódicas ha ejercido las funciones que tiene encomendadas por normativa estatutaria y de Centro, en lo que se refiere a la Ordenación Docente, y que incluyen el análisis de las propuestas de los Departamentos en cuanto a creación y modificación de plazas de profesorado, el informe sobre las propuestas de encargo docente a los Departamentos, la resolución de las convalidaciones en enseñanzas no adaptadas al Espacio Europeo de Educación Superior, la atención a las reclamaciones de los estudiantes sobre la docencia y la coordinación de la evaluación anual de la actividad docente.

En Junta de Escuela de 21 de noviembre de 2012 se eligieron y designaron representantes de estudiantes y en Junta de Escuela de 29 de mayo de 2013 se eligieron y designaron tres representantes del profesorado en dicha Comisión.

Los Miembros y el Reglamento de la Comisión de Docencia pueden consultarse en:

http://www.unizar.es/centros/eps/organos%20de%20gobierno/comision_docencia/comision_docencia.htm

2.4. Comisiones de Garantía de Calidad de las Titulaciones

En Junta de Escuela de 9 de julio de 2012 se eligieron cuatro representantes del personal docente e investigador en la Comisión de Garantía de Calidad del Grado en Ingeniería Agroalimentaria y del Medio Rural.

En la Junta de Escuela del día 21 de noviembre de 2012 se renovaron 2 estudiantes en las Comisiones de Garantía de Calidad del Grado en Ciencias Ambientales, del Máster Universitario de Iniciación a la Investigación en Ciencias Agrarias y del Medio Natural y del Grado en Ingeniería Agroalimentaria y del Medio Rural.

La composición de las citadas Comisiones puede consultarse en:

<http://www.unizar.es/centros/eps/colegiados.html>

2.5. Comisiones de Evaluación de la Calidad de las Titulaciones

Las Comisiones de Evaluación de la Calidad de cada una de las titulaciones, presididas por los Coordinadores, cuentan además con un experto en temas de calidad

del Área de Innovación Docente y un titulado de la especialidad en activo nombrado por el Rector.

La experta en temas de calidad en las Comisiones de Evaluación de la Calidad de las titulaciones de la EPS pasó a ser Ana Rosa Abadía Valle.

El 13 de marzo de 2013 se celebraron elecciones entre los representantes de los estudiantes de cada uno de los Grados y entre todos los estudiantes del Máster en Iniciación a la Investigación en Ciencias Agrarias y del Medio Natural para las Comisiones de Evaluación de la Calidad de las titulaciones de la EPS.

La composición de las citadas Comisiones y la Normativa pueden consultarse en:

<http://www.unizar.es/centros/eps/colegiados.html>

2.6. Comisión de Proyectos Fin de Carrera de la EPS

En reuniones y en sesiones periódicas ha ejercido las funciones que tiene encomendadas en lo que se refiere a la aprobación de la propuesta, presentación, defensa y designación de los tribunales que deben juzgar los proyectos o trabajos fin de carrera.

La composición de esta Comisión y la Normativa pueden consultarse en:

http://www.unizar.es/centros/eps/organos%20de%20gobierno/comision_proyectos.htm

2.7. Comisión de Biblioteca de la EPS

En Junta de Escuela de 10 de abril de 2013 se eligieron y designaron tres representantes de los estudiantes en la Comisión de Biblioteca.

La composición de la Comisión y la Normativa pueden consultarse en:

http://www.unizar.es/centros/eps/comision_biblioteca.htm



3. GESTIÓN DE PERSONAL

3.1. Altas y Bajas de Personal Docente e Investigador

Altas:	Bajas:
Alberto Frutos Pérez-Surio	Desiderio Buil Basurte
Isabel Artero Escartín	Fernando Mestre Sanchís
Diana Carolina López Álvarez	José María Mañas Pascual (profesor emérito)
Isabel Cristina Dos Santos Lourenço Marques	Enrique Sáez Olivito (profesor emérito)
María Pilar Gimeno Tolosa	

La evolución del profesorado del Centro se recoge en los anexos de este informe y el listado completo actualizado por Departamentos y Áreas de Conocimiento puede consultarse en:

<http://www.unizar.es/centros/eps/departamentos.html>

3.2. Altas y Bajas de Personal de Administración y Servicios

ALTAS	BAJAS
Pilar Carrasco Guillén	Sandra Ruiz Portolés
Jaime Arranz García	Tomás Bardají Molina
Alejandro Sarto Gómez	Pilar Carrasco Guillén
	Jaime Arranz García

La evolución del Personal de Administración y Servicios de la EPS se recoge en los anexos de este informe y el listado completo actualizado puede consultarse en:

<http://www.unizar.es/centros/eps/areas.html>

4. GESTIÓN ACADÉMICA

4.1. Horarios. Calendario de exámenes

En Junta de Escuela de 29 de mayo de 2013 se aprobaron los horarios para el curso 2012/2013, incluido el curso de adaptación al Grado en Ingeniería Agroalimentaria y del Medio Rural.

Se ha intentado, en todos los cursos, asignar franjas horarias para las prácticas no periódicas que deberán comunicarse a la Subdirección de Ordenación Académica con diez días de antelación para evitar coincidencias. Igualmente, se ha solicitado a los profesores que las reservas de espacios se realicen vía web y sean exclusivamente para el día que realmente se vayan a utilizar. Se sigue manteniendo el horario de los miércoles de 12 a 14 horas como en cursos anteriores, con actividades en *“conocimiento abierto, espacio de encuentro”*.

El calendario de exámenes del curso 2012/2013 se aprobó en Junta de 9 de julio de 2012.

Como en años anteriores, los horarios y calendarios de exámenes se hacen públicos antes del periodo de matrícula para que los estudiantes los conozcan y los tengan en cuenta al realizar la misma. Pueden encontrarse en:

Horarios y exámenes en Grados: <http://www.unizar.es/centros/eps/grado.html>

Horarios y exámenes de ITA E ITI: <http://www.unizar.es/centros/eps/1ciclo.html>

Horarios y exámenes de Ingeniero Agrónomo: <http://www.unizar.es/centros/eps/2ciclo.html>

4.2. Requisitos Formativos Complementarios para Homologación Títulos Extranjeros

En el curso 2011/12 no hubo solicitudes de Pruebas de Aptitud para la Homologación de Títulos Extranjeros.

La normativa e información académica puede encontrarse en:

<http://www.unizar.es/centros/eps/Normativa/RequisitosFormativosComplementarios.htm>

4.3 Matrícula

Todos los datos relativos a la evolución de la matrícula por Titulación en los últimos años aparecen reflejados en los Anexos de este Informe: Forma de acceso, número de estudiantes por curso, número de egresados, etc.

4.4 Selectividad

Del 11 al 13 de septiembre se desarrollaron en la Escuela las pruebas de acceso a la Universidad de Zaragoza.

Durante esos días acogimos a estudiantes, colaboradores de las pruebas de los Institutos de Enseñanza Secundaria, profesores acompañantes de los institutos y miembros de los tribunales.

4.5 Acceso de mayores de 40 años con experiencia laboral o profesional

Para el próximo curso 2013-14 no se ha presentado ninguna solicitud para el acceso de mayores de 40 años con experiencia laboral o profesional para las titulaciones de la Escuela Politécnica Superior.

4.6. Grado en Ciencias Ambientales

La Coordinadora de la Titulación es la profesora María Dolores Cepero Ascaso (nombrada por el Rector el 28 de septiembre de 2009, ratificado su nombramiento tras la reelección del Director).

Toda la información sobre la Titulación puede consultarse en:

<http://titulaciones.unizar.es/ciencias-ambientales/>

En el curso 2012/2013, una vez implantados todos los cursos de la titulación, se han defendido los primeros Trabajos Fin de Grado.

La Comisión de Evaluación de la Calidad elaboró el Informe Anual de la Calidad y los Resultados de Aprendizaje del curso 2011-2012, y la Comisión de Garantía de Calidad aprobó el Plan Anual de Innovación y Mejora (5 de diciembre de 2012) elaborado por la Coordinadora, que puede consultarse en:

http://titulaciones.unizar.es/documentos/planAnual12/100_2012_3.pdf

En Junta de Escuela del 19 de diciembre de 2012 se aprobó la oferta de asignaturas optativas para el curso 2013/2014.

En Junta de Escuela de 21 de noviembre de 2012 se aprobó la oferta de plazas para estudiantes de nuevo ingreso de la titulación de Ciencias Ambientales que quedó establecido en 60, posteriormente el Consejo de Gobierno, en reunión de 23 de mayo, lo amplió a 65.

Para asegurar la matriculación rápida de estudiantes, como el año anterior se aprobó un índice de caída del 90% para el curso 2013/2014.

Por último, indicar que la Coordinadora junto con las Comisiones de Calidad está trabajando en la modificación del plan de estudios que recoja todas las propuestas de los Planes de Innovación y Mejora de los últimos años y corrija los desajustes que se han ido produciendo desde la implantación de la titulación.

4.7. Grado en Ingeniería Agroalimentaria y del Medio Rural

El Coordinador de la Titulación es el profesor Francisco Javier García Ramos (nombrado por el Rector el 15 de junio de 2010).

Toda la información sobre la Titulación puede consultarse en:

<http://titulaciones.unizar.es/ing-agroalimentaria-med-rural/>

En el curso 2012/2013 se ha implantado el tercer curso de la Titulación.

En 6 de marzo de 2013 el Gobierno de Aragón aprobó la modificación del Grado en Ingeniería Agroalimentaria y del Medio Rural que incluía la puesta el Curso de Adaptación para titulados en Ingeniería Técnica Agrícola que comenzó a impartirse el 11 de marzo con el total de sus plazas cubiertas, quedando una importante lista de espera.

En junio de 2013 se ha convocado una segunda edición de dicho Curso de Adaptación que comenzará en septiembre de 2013 cubriéndose igualmente en la preinscripción todas las plazas ofertadas.

La Comisión de Evaluación de la Calidad elaboró el Informe Anual de la Calidad y los Resultados de Aprendizaje del curso 2011-2012, y la Comisión de Garantía de Calidad aprobó el Plan Anual de Innovación y Mejora (5 de diciembre de 2012) elaborado por el Coordinador, que puede consultarse en:

http://titulaciones.unizar.es/documentos/planAnual12/140_2012_3.pdf

En Junta de Escuela del 19 de diciembre de 2012 se aprobó la asignación a Áreas de Conocimiento de las asignaturas que se activarán en el curso 2013/14

En Junta de Escuela de 21 de noviembre de 2012 se aprobó la oferta de plazas para estudiantes de nuevo ingreso de la titulación de Ingeniería Agroalimentaria y del Medio Rural que quedó establecido en 60, posteriormente el Consejo de Gobierno, en reunión de 23 de mayo, lo amplió a 70.

4.8. Máster de Iniciación a la Investigación en Ciencias Agrarias y del Medio Natural

La Coordinadora del Máster es la profesora Asunción Usón Murillo (nombrada por el Rector el 15 de enero de 2010).

La Comisión de Evaluación de la Calidad elaboró el Informe Anual de la Calidad y los Resultados de Aprendizaje del curso 2011-2012, y la Comisión de Garantía de Calidad aprobó el Plan Anual de Innovación y Mejora (5 de diciembre de 2012) elaborado por la Coordinadora, que puede consultarse en:

http://titulaciones.unizar.es/documentos/planAnual12/632_2012_3.pdf

Toda la información sobre la Titulación puede consultarse en:

<http://titulaciones.unizar.es/ini-inves-cien-agra-med-ambiente/>

En Junta de Escuela de 19 de diciembre de 2012 se aprobó la propuesta de activación y desactivación de asignaturas del Máster.

4.9 Postgrado de Protección Vegetal Sostenible

El Postgrado en Protección Vegetal Sostenible tuvo que ampliar a 36 su número de plazas para poder acoger la gran demanda de estudiantes para el presente curso.

Por Resolución de 19 de marzo de 2013 de la Dirección General de Alimentación del Departamento de Agricultura y Alimentación se adjudicó el contrato menor de servicio de realización de un curso específico para técnicos de asesoramiento para ATRIAS (Agrupaciones para Tratamientos Integrados en Agricultura), aprobando el gasto de 8.000 euros para subvencionar económicamente el Módulo 2 del Curso de Postgrado en Protección Vegetal Sostenible para el curso 2012/13

Esta aportación se unirá al Convenio de Colaboración que está en trámite entre la Universidad de Zaragoza y la Diputación Provincial de Huesca (DPH) para el desarrollo del Curso de Postgrado de Protección Vegetal Sostenible.

<http://www.unizar.es/centros/eps/propios.html>

En cumplimiento del Reglamento de Formación Permanente de la Universidad de Zaragoza, aprobado por Consejo de Gobierno de 7 de febrero, se modificó la Memoria del Postgrado que a partir del curso 2013/14 pasará a denominarse Diploma de Especialización en Protección Vegetal, con una duración de 30 ECTS. Dicha memoria fue ratificada en Junta de Escuela de 10 de abril de 2013.

4.10. Máster en Gestión Fluvial Sostenible y Gestión Integrada de Aguas

El Master en Gestión Fluvial Sostenible y Gestión Integrada de Aguas, estudio propio de la Universidad de Zaragoza, ha contado con 12 estudiantes inscritos.

Además, a lo largo del mes de julio de este año se ofrece la posibilidad de seguir cuatro cursos prácticos de gestión de aguas, en entornos conflictivos y emblemáticos de la Península Ibérica, que se corresponden con las prácticas del Máster. A estos cursos se han preinscrito un total de 18 alumnos, que se incorporarán a las prácticas programadas en las diferentes cuencas previstas en el programa: Matarraña, Tajo, Júcar y Guadalquivir

Está en trámite un Convenio de Colaboración con la Diputación Provincial de Huesca (DPH) para el desarrollo del Máster.

<http://www.unizar.es/centros/eps/propios.html>

En cumplimiento del Reglamento de Formación Permanente de la Universidad de Zaragoza, aprobado por Consejo de Gobierno de 7 de febrero, se modificó la Memoria de este Máster que a partir del curso 2013/14 pasará a denominarse Máster Propio en Gestión Fluvial Sostenible y Gestión Integrada de Aguas. Dicha memoria fue ratificada en Junta de Escuela de 10 de abril de 2013.

4.11. Enseñanzas en extinción

El próximo curso 2013/14 ya no se impartirá docencia en el primer curso de Agrónomos.

Las titulaciones de Ingeniero Técnico Industrial e Ingeniero Técnico Agrícola no tienen docencia en la EPS, aunque sí exámenes de las asignaturas de tercero, por ser el segundo curso sin docencia en su proceso de extinción y el calendario de exámenes de este curso se publica igual que los del resto de titulaciones del Centro. En este sentido, queremos indicar que existe la posibilidad de que los alumnos de segundo curso de estas enseñanzas puedan acogerse a las medidas flexibilizadoras que son de aplicación a los estudiantes que están cursando estudios en extinción (Acuerdo de 15 de mayo de 2009, del Consejo de Gobierno de la Universidad de Zaragoza). En cumplimiento de este acuerdo, la Comisión de Docencia de la Escuela Politécnica Superior, en reunión de 7 de marzo de 2012, estableció el plan específico de medidas flexibilizadoras para los estudiantes de nuestro Centro que están cursando enseñanzas en extinción.

4.12. Innovación Docente

Dentro de la Convocatoria de Innovación Docente 2012/2013 de la Universidad de Zaragoza, se informaron favorablemente dos proyectos del Programa de incentivación de la innovación docente (PIIDUZ) y cuatro proyectos del Programa de innovación estratégica de titulaciones (PIET).

PIIDUZ. Programa de Incentivación de la innovación docente

- ✓ Cooperación entre asignaturas de dos titulaciones. Coordinadores: Ramón Reiné Viñales y Asunción Usón Murillo.
- ✓ Diseño y propuesta de aplicación de un programa de formación sobre las competencias informacionales (CI) para el profesorado de la Universidad de Zaragoza. Elaboración y propuesta de aplicación de un modelo de evaluación del aprendizaje de las CI. Coordinadores: Elena Escar Hernández y Genaro Lamarca Langa.

PIET. Programa de Innovación Estratégica de Titulaciones

- ✓ Décimo aniversario de la Catástrofe del Prestige: una oportunidad para la sensibilidad y el análisis medioambiental en el ámbito académico del Grado en CCAA. Coordinadores: María Dolores Cepero Ascaso y Alfonso Pardo Juez.
- ✓ I Campamento Medioambiental Internacional de los Pirineos: un proyecto piloto de inmersión científica, lingüística y cultural para los alumnos del Grado en CCAA. Coordinadores: María Dolores Cepero Ascaso y Alfonso Pardo Juez.
- ✓ Análisis de las relaciones existentes entre las asignaturas del Grado en Ingeniería Agroalimentaria y del Medio Rural mediante aplicación informática on line. Coordinador: Javier García Ramos.
- ✓ Diseño e implementación de la rúbrica como método de evaluación del aprendizaje de las competencias informacionales (CI) de los alumnos del grado en Ciencias Ambientales. Coordinadores: María Dolores Cepero Ascaso y Elena Escar Hernández.

5. CALIDAD

En julio de 2012 se recibió la valoración positiva del diseño del Sistema de Gestión Interna de la Calidad de la Escuela Politécnica Superior, dentro del Programa AUDIT.

En estos momentos nos encontramos en la fase de implantación del SGIC.

La información relativa al Sistema de Garantía Interna de la Calidad de la Escuela Politécnica Superior se puede encontrar en:

<http://www.unizar.es/centros/eps/calidad.html>

6. ESTUDIANTES

Este curso se han superado los 500 estudiantes entre todas las titulaciones ofertadas en la EPS.

6.1. Participación de los estudiantes en los órganos de gobierno de la Escuela

Otro de los objetivos prioritarios del Equipo de Dirección ha sido la atención a los estudiantes, la creación de cauces de expresión y la necesidad de revitalizar la representación y participación estudiantil en los diferentes organismos que le dan cabida y mediante los cuales queden integrados en la vida y actividades de la comunidad universitaria.

Hay que señalar que contamos con representación de estudiantes en todas las Comisiones de la Escuela.

A lo largo de octubre de 2012 se realizaron las Elecciones a Delegados y Subdelegados de grupos de docencia:

http://www.unizar.es/centros/eps/Utilidades%20Estudiantes/doc/delegados_curso2012_2013.pdf

El 19 de noviembre de 2012 se reunió el Pleno de la Delegación de Estudiantes para su constitución. Posteriormente, se constituyó el Consejo de Estudiantes de la EPS. En la misma sesión, como representantes de alumnos en el Consejo fueron elegidos los siguientes:

Delegado de Estudiantes de la EPS: Óscar Salafranca Cativiela

Subdelegada de Estudiantes de la EPS: Eva María Sáiz Medina

Secretaria de la Delegación de Estudiantes de la EPS: Pilar Cuesta Barrios

Tesorero de la Delegación de Estudiantes de la EPS: José Alberto Montemayor González

Así mismo, en la misma reunión, se eligió representante de la EPS en el Consejo de Estudiantes de la Universidad de Zaragoza a Guillermo Blanco Martín

<http://www.unizar.es/centros/eps/Utilidades%20Estudiantes/ConsejodeEstudiantesEPS.htm>

6.2. Jornadas de Bienvenida

Para potenciar y facilitar la integración de los estudiantes que se matriculan por primera vez en nuestro Centro se llevó a cabo el 17 de septiembre de 2012 una Jornada de Bienvenida para los alumnos de nuevo ingreso.

La Jornada comenzó en el Salón de Actos con un acto inaugural en el que participaron el Equipo de Dirección, profesores, Administradora y Directora de la Biblioteca.

Este año participaron unos 80 estudiantes de nuevo ingreso

6.3. Proyecto Tutor y Programa Mentor

En el curso 2012-2013 se ha continuado desarrollando en la EPS el Proyecto Tutor, que coordina el profesor Alfonso Pardo Juez, con los siguientes objetivos:

- Facilitar la integración del estudiante en la Escuela, en el Curso y en la Titulación
- Fomentar la organización y realización de actividades y de ocio complementarias a las estrictamente académicas
- Tener una persona de referencia

A los alumnos de nuevo ingreso, de todas las titulaciones que se imparten en la EPS, se les asigna en la primera semana del curso un Tutor para toda su permanencia en la Escuela.

La descripción detallada del Proyecto Tutor en la EPS y los Tutores de las diferentes Titulaciones pueden consultarse en:

<http://www.unizar.es/centros/eps/tutor.html>

El calendario del Proyecto Tutor en el curso 2012-2013 ha sido el siguiente:

Tutores/alumnos	FECHAS	HORAS	LUGAR
Reunión 1: Presentación	17/10/2012	12-13:30 h	Salón de Actos y espacios reservados para cada grupo de tutoría*
Entrevistas individuales	28/10/12 a 31/10/12		A convenir con el tutor
Reunión 2: Preparación primer cuatrimestre	21/11/12	12-14 h	Espacios reservados para cada grupo de tutoría
Reunión 3: Análisis resultados primer cuatrimestre y preparación segundo cuatrimestre	20/02/13	12-14 h	Espacios reservados para cada grupo de tutoría
Entrevistas individuales	21/3/13 a 6/4/13		
Evaluación final	25/9/13	12-14 h.	Espacios reservados para cada grupo de tutoría

En la primera reunión se presentó a los alumnos el Proyecto Tutor, se les asignó tutor y se celebraron reuniones grupales con cada tutor en los espacios asignados para todo el curso.

Se ha cumplido con el plan de trabajo y el seguimiento por parte del alumnado ha sido similar al de cursos anteriores. El grado de satisfacción de los tutores es moderadamente satisfactorio y la evaluación final, tanto por parte de los estudiantes como de los tutores y del coordinador, se realizará en el próximo mes de octubre.

En cuanto a los alumnos de cursos diferentes a primero, han continuado con los tutores asignados. Las reuniones celebradas han sido a demanda tanto del tutor como de los estudiantes, puesto que las necesidades de estos alumnos ya integrados en el centro no requieren una programación cerrada de actividades.

El **PROGRAMA MENTOR** es una iniciativa del Vicerrectorado de Estudiantes y Empleo y del Instituto de Ciencias de la Educación de la Universidad de Zaragoza, que pretende extender la experiencia piloto desarrollada previamente en el curso 2010-2011

El objetivo es involucrar a estudiantes de últimos cursos en el acompañamiento académico a estudiantes de nuevo ingreso, como complemento a las actividades de orientación que vienen ejerciendo los profesores de los distintos programas de acción tutorial de nuestra Universidad.

En el curso 2012/13 hubo cuatro alumnos mentores para el Grado en Ciencias Ambientales y dos para el Grado en Ingeniería Agroalimentaria y del Medio Rural.

Se ha convocado ya el Programa Mentor para el curso 2013/14 al que se han presentado tres alumnos como mentores del Grado en Ciencias Ambientales y un alumno como mentor del Grado en Ingeniería Agroalimentaria y del Medio Rural.

6.4. Intercambios de Estudiantes

Para promocionar los intercambios internacionales y nacionales se han celebrado reuniones con los estudiantes, destinadas a informar sobre los convenios que la Escuela tiene firmados para las enseñanzas que se imparten, y los programas de movilidad que la Universidad oferta a todos los estudiantes.

Todos los alumnos que han solicitado movilidad durante el curso académico 2012-13 han podido acogerse al programa y universidad elegida.

La Dirección del Centro sigue en la línea de mantener como uno de los objetivos prioritarios incrementar el número de convenios, seleccionando aquellos destinos que puedan ser más interesantes para nuestros estudiantes, a la vez que fomentar su interés por las estancias académicas, tanto en otras universidades españolas como extranjeras.

A lo largo de este curso académico todos los programas de movilidad en los que ha participado la Escuela se han desarrollado de una manera fluida, dando solución a aquellos problemas tanto burocráticos como personales que de manera lógica han surgido. Todo ello ha sido posible gracias a los coordinadores y a la inestimable colaboración y eficaz gestión del personal administrativo que se encarga de dichos programas en la Escuela.

PROGRAMA ERASMUS

El objetivo de la movilidad de estudiantes con este programa es establecer la cooperación entre Universidades para facilitar a los estudiantes la realización de períodos de estudio reconocidos en centros asociados de otros países, con el fin de conocer diferentes culturas y ampliar sus ámbitos académicos de estudio.

Estos intercambios consisten en la realización de un período de estudios en el extranjero con una duración de tres a doce meses. La Universidad de Zaragoza garantiza el reconocimiento académico de los créditos obtenidos en el extranjero.

Bajo el marco del Programa Erasmus, durante el curso 2012/13, diez alumnos del Centro han sido enviados a las siguientes universidades:

- Universidad de Hohenheim (ALEMANIA) 1 alumno
- Universität Für Bodenkultur Wien (AUSTRIA) 1 alumno
- Institut National Polytechnique de Toulouse (FRANCIA) 2 alumnos
- Vilniaus Gedimino Technikos Universitetas (LITUANIA) 1 alumno
- Universidad de Oporto (PORTUGAL) 1 alumno
- Universidade de Tras-Os-Montes e Alto Douro (PORTUGAL) 2 alumnos
- Ceska Zemedelska Univerzita V Praze (REPÚBLICA CHECA) 2 alumnos

Con este mismo programa, la Escuela Politécnica Superior ha recibido durante el curso académico 2012-13 a tres estudiantes, de las siguientes universidades:

- Mersin University (TURQUÍA) 1 alumno
- Fédération des Écoles Supérieures D'Ingénieurs en Agriculture (FESIA) (FRANCIA) 1 alumno
- University of Helsinki (FINLANDIA) 1 alumno

Los coordinadores del Programa son Joan Manyá Cervelló, Adjunto a la Dirección para Relaciones Internacionales, y los profesores Ernesto Pérez Collazos, para el Grado en Ciencias Ambientales y Alfredo Serreta Oliván, para el Grado en Ingeniería Agroalimentaria y del Medio Rural.

En estos momentos la Escuela Politécnica Superior mantiene convenios para el Programa Erasmus con los siguientes centros y universidades:

Ingeniería Técnica Industrial:

- UPPA (Université de Pau et des Pays de L'Adour). ENSGTI (Ecole Nationale Supérieure en Génie des Technologies Industrielles). Pau (Francia)
- Mersin University. İletişim Fak. Zemin Kat. Mersin (Turquía)

Ingeniería Técnica Agrícola, Ingeniero Agrónomo y Graduado en Ingeniería Agroalimentaria y del Medio Rural

- Rheinische Friedrich-Wilhelms-Universität Bonn. Landwirtschaftliche Fakultät. Bonn (Alemania)
- UNIVERSITÄT HOHENHEIM. Stuttgart (Alemania)
- Universitaet Für Bodenkultur. Viena (Austria)
- Helsingin Yliopisto (University of Helsinki). Faculty of Agriculture and Forestry. Helsinki (Finlandia)
- Institut National Polytechnique de Toulouse. École Nationale Supérieure Agronomique de Toulouse. Toulouse (Francia)
- FESIA (Francia). École Supérieure d'Agriculture d'Angers (ESA). Institut Supérieur d'Agriculture de Lille (ISA). Institut Supérieur d'Agriculture de Beauvais (ISAB). Institut Supérieur d'Agriculture et d'Agroalimentaire Rhône-Alpes de Lyon (ISARA). Ecole Supérieure d'Agriculture de Purpan - Toulouse (ESAP)
- University of Debrecen. Centre of Agricultural Sciences. Debrecen (Hungría)
- Università degli Studi di Bari. Facoltà di Agraria. Bari (Italia)
- Università degli Studi di Foggia. Faculty of Agriculture. Foggia (Italia)
- Università degli Studi di Napoli Federico II
- UNIVERSITY OF RZESZOW. Faculty of Mathematics and Natural Sciences. Rzeszow (Polonia)
- UNIVERSIDADE DE TRÁS-OS-MONTES E ALTO DOURO. Miranda Do Douro (Portugal)
- CESKA ZEMEDELSKA UNIVERZITA V PRAZE. Praga (República Checa)
- EGE ÜNİVERSİTESİ ZIRAAT FAKÜLTESİ. Ziraat Fakültesi. Bornova-Izmir (Turquía)
- Landbouwniversiteit Wageningen. Crop Science. Wageningen (Países Bajos)

- University of Wales Aberystwyth (Reino Unido)
- AGROPARISTECH (Francia)
- Universidade de Aveiro (Portugal)

Grado en Ciencias Ambientales:

- Landbouwniversiteit Wageningen. Crop Science. Wageningen (Países Bajos)
- Universidad Leopold-Franzens-Universität Innsbruck. Faculty of Natural Sciences. Innsbruck (Austria)
- Mersin University. İletişim Fak. Zemin Kat. Mersin (Turquía)
- UNIVERSIDADE DO PORTO. Faculdade de Ciências. Oporto (Portugal)
- Hochschule Esslingen (Alemania)
- Universität Hohenheim (Alemania)
- Uniwersytet Śląski w Katowicach (Polonia)
- Università degli Studi di Napoli Federico II (Italia)
- Universitaet Für Bodenkultur (Austria)
- UPPA (Université de Pau et des Pays de L'Adour) en Francia
- Vilniaus Gedimino Technikos Universitetas (VGTU) en Lituania
- University of Wales Aberystwyth (Reino Unido)
- Helsingin Yliopisto (University of Helsinki)
- AGROPARISTECH (Francia)
- Universidade de Aveiro (Portugal)

PROGRAMA DE BECAS PARA PRÁCTICAS DE COOPERACIÓN

La Universidad de Zaragoza, en su papel como agente de la cooperación al desarrollo en la educación, contribuye a este objetivo mediante la realización, entre otras acciones, del intercambio de estudiantes con países de Latinoamérica, África y Asia. Los intercambios se realizan con Universidades de países con bajos niveles de desarrollo, para realizar prácticas tuteladas aplicadas a los estudios cursados, con o sin reconocimiento académico, que sitúen al alumno en la realidad social de dichas regiones.

El programa se financia gracias a las aportaciones del Gobierno de Aragón, de alguna entidad bancaria y de la propia Universidad de Zaragoza.

La Escuela Politécnica Superior tiene firmados convenios con:

- Universidad Centroccidental Lisandro Alvarado (Venezuela)
- Universidad Nacional de San Antonio Abad de Cusco (Perú).

Durante el curso 2012/13, dos alumnos de nuestro Centro consiguieron una Beca para Prácticas de Cooperación, cuyos destinos definitivos fueron Universidad Centroccidental Lisandro Alvarado (Venezuela) y Universidad Nacional de San Antonio Abad de Cusco (Perú).

PROGRAMA SICUE

El sistema de intercambio entre Centros universitarios españoles (SICUE), pretende incrementar la diversidad y la amplitud de la oferta educativa en la enseñanza superior, potenciar las facilidades para que una parte de los estudios universitarios puedan seguirse en Universidades distintas a las que el estudiante esté matriculado, con reconocimiento inmediato en su expediente académico de los créditos cursados, fomentar en las Universidades la movilidad de los estudiantes, etc., todo ello con el objetivo de mejorar su formación. Este sistema tiene en cuenta el valor formativo del intercambio, al hacer posible que el estudiante experimente sistemas docentes distintos, incluido el régimen de prácticas, así como los distintos aspectos sociales y culturales de otras Autonomías.

Pueden participar en este programa los alumnos matriculados en Universidades Públicas españolas que se hallen cursando estudios conducentes a la obtención de títulos oficiales

de Diplomado, Ingeniero o Arquitecto Técnico o los de Licenciado, Ingeniero o Arquitecto y Grado, así como los estudiantes que realicen un proyecto fin de carrera establecido en los planes de estudios universitarios, siempre que esté recogido en los acuerdos entre las Universidades. También podrán ser beneficiarios los estudiantes matriculados en Universidades o Centros adscritos de enseñanza superior cuya entidad titular carezca de ánimo de lucro.

Durante el curso 2012/13, seis alumnos del Centro han sido enviados a las siguientes universidades españolas, en el marco de este programa:

- Universidad de Alcalá de Henares 3 alumnos
- Universidad de Sevilla 1 alumno
- Universidad de Salamanca 1 alumno
- Universidad de La Rioja 1 alumno

Durante el curso 2012-13 no se han recibido estudiantes de otras universidades españolas dentro de este programa SICUE.

Los convenios que actualmente tiene firmados la Escuela con este programa, son los siguientes:

- UNIVERSIDAD DE ALCALÁ DE HENARES. Grado en Ciencias Ambientales
- UNIVERSITAT AUTONOMA DE BARCELONA. Grado en Ciencias Ambientales
- UNIVERSITAT DE BARCELONA. Grado en Ciencias Ambientales
- UNIVERSIDAD DE CÁDIZ. Grado en Ciencias Ambientales
- UNIVERSIDAD DE CASTILLA LA MANCHA. Grado en Ciencias Ambientales y Grado en Ingeniería Agroalimentaria y del Medio Rural
- UNIVERSIDAD DE CÓRDOBA. Grado en Ingeniería Agroalimentaria y del Medio Rural
- UNIVERSIDAD DE LA RIOJA. Grado en Ingeniería Agroalimentaria y del Medio Rural

- UNIVERSIDAD DE LÉRIDA. Graduado en Ingeniería Agroalimentaria y del Medio Rural
- UNIVERSIDAD DE SALAMANCA. Graduado en Ciencias Ambientales y Graduado en Ingeniería Agroalimentaria y del Medio Rural
- UNIVERSIDAD DE SANTIAGO DE COMPOSTELA. Ingeniero Agrónomo
- UNIVERSIDAD DE SEVILLA. Graduado en Ingeniería Agroalimentaria y del Medio Rural
- UNIVERSIDAD DE VIGO. Grado en Ciencias Ambientales
- UNIVERSIDAD MIGUEL HERNÁNDEZ DE ELCHE. Grado en Ciencias Ambientales
- UNIVERSIDAD POLITÉCNICA DE VALENCIA. Graduado en Ingeniería Agroalimentaria y del Medio Rural

La coordinadora del Programa en el centro, para todas las titulaciones y destinos es Dña. Dolores Cepero Ascaso, Subdirectora de Estudiantes y Acción Cultural.

PROGRAMA DE MOVILIDAD CON IBEROAMÉRICA

Este programa pretende fomentar la movilidad de estudiantes de la Universidad de Zaragoza a instituciones de educación superior Iberoamericanas en beneficio de los estudiantes de ambas partes.

Las universidades participantes, animadas por el espíritu de universalidad propio de sus respectivas instituciones académicas, y a la luz de la experiencia desarrollada en el ámbito europeo, han apostado por potenciar la cooperación en un marco de desarrollo y fortalecimiento de las relaciones culturales entre España e Iberoamérica. Este programa está financiado por la Universidad de Zaragoza con la colaboración del Banco de Santander.

Durante el curso 2012/13, dos estudiantes de nuestro Centro han sido becados con este Programa, con los siguientes destinos:

- Universidad Nacional de Cuyo. Mendoza (ARGENTINA) 1 alumno

- Universidad Federal de Tocantins (BRASIL) 1 alumno

La Escuela tiene firmados actualmente los siguientes convenios para la movilidad de estudiantes con este programa:

- Universidad Nacional de Cuyo en Mendoza (Argentina), para Ciencias Ambientales e Ingeniería Técnica Agrícola. Coordinador: Joan Manyà Cervelló
- Universidad Simón Bolívar. México DF (México), 3 plazas para Graduado en Ingeniería Agroalimentaria y del Medio Rural. Coordinador: Joan Manyà Cervelló
- Universidad Agraria De La Molina (Perú), 2 plazas para Graduado en Ciencias Ambientales, 2 plazas para las titulaciones de Agronomía y 1 plaza para Máster Universitario en Iniciación a la Investigación en Ciencias Agrarias y del Medio Natural. Coordinador: Ricardo Aliod Sebastián
- Universidade Federal do Tocantins (Brasil), 1 plaza para Graduado en Ciencias Ambientales y 1 plaza para la titulación de Graduado en Ingeniería Agroalimentaria y del Medio Rural. Coordinador: Joan Manyà Cervelló

PROGRAMA DE BECAS FÓRMULA SANTANDER/UNIVERSIDAD DE ZARAGOZA

Este programa tiene como objetivo la movilidad e intercambio de estudiantes en el marco de los convenios bilaterales que la Universidad de Zaragoza tiene suscritos con universidades de América Latina y que a su vez hayan suscrito un acuerdo de colaboración con el Banco de Santander. Los estudiantes becados con este programa tienen la posibilidad de realizar un periodo de estudios conducente a cualquiera de las titulaciones oficiales de grado o de primer y segundo curso que imparte la Universidad de Zaragoza en una de las Universidades de América Latina con la que tenga firmado convenio.

Durante el curso 2012/13, ningún estudiante de nuestro Centro se ha movilizó utilizando este Programa.

La Escuela tiene firmados actualmente los siguientes convenios para la movilidad de estudiantes con este programa:

- Universidad Nacional de Cuyo en Mendoza (Argentina), para Ciencias Ambientales e Ingeniería Técnica Agrícola. Coordinador: Joan Manyà Cervelló

- Universidad Simón Bolívar. México DF (México), 3 plazas para Graduado en Ingeniería Agroalimentaria y del Medio Rural. Coordinador: Joan Manyá Cervelló

PROGRAMA DE MOVILIDAD UNIVERSIDAD DE ZARAGOZA- NORTEAMÉRICA/ASIA/OCEANÍA

El programa de Movilidad de Universidad de Zaragoza/Norteamérica/Asia/Oceanía está impulsado por la Universidad de Zaragoza con el objetivo de dar continuidad a las acciones de movilidad en este ámbito, animada por el espíritu de universalidad propio de toda institución universitaria, a la vista de la positiva experiencia que se viene desarrollando en los intercambios países europeos desde hace varios años, y con el deseo de extender este tipo de actividad de intercambio a Universidades de países en las áreas geográficas que dan nombre a este programa.

Este programa está financiado por la Universidad de Zaragoza y las Universidades de destino con las que tiene firmados convenios, con carácter general o con carácter específico de cada Centro o Facultad. La Escuela Politécnica no tiene firmados convenios específicos con universidades de este espacio geográfico, pero los estudiantes de este Centro pueden acceder a una beca con destino a los siguientes países y universidades:

- Centre College (ESTADOS UNIDOS)
- George Mason University (ESTADOS UNIDOS)
- San Diego State University (ESTADOS UNIDOS)
- Troy University (ESTADOS UNIDOS)
- University of Idaho (ESTADOS UNIDOS)
- University of Oklahoma (ESTADOS UNIDOS)
- Université de Montréal (CANADÁ)
- University of New South Wales (AUSTRALIA)
- Australian National University (AUSTRALIA)

Durante el curso 2012/13, ningún estudiante de nuestro Centro se ha movilizado utilizando este Programa.

PROGRAMA DE MOVILIDAD TRANSFRONTERIZO

Este programa está impulsado y fomentado por el Campus Iberus con el objeto de fomentar la movilidad de estudiantes, personal docente e investigador y personal de administración y servicios de sus universidades para la realización de estancias de corta duración en el Polo de Investigación y Enseñanza superior (PRES) Université de Toulouse o en la Universidad de Pau et des Pays de L'adour

Durante el curso 2012/13, ningún estudiante de nuestro Centro se ha movilizado utilizando este Programa, pero sí hemos recibido una estudiante de la Universidad de Pau et des Pays de L'Adour.

PROGRAMA DE MOVILIDAD INTERNACIONAL CIENCIA SIN FRONTERAS.

El programa Ciencia sin Fronteras es un programa especial de movilidad internacional desarrollado por Brasil que pone especial acento en la formación universitaria en Ciencia, Tecnología e Innovación. Su finalidad es aumentar la presencia de estudiantes, profesores e investigadores brasileños en instituciones de excelencia en el exterior de Brasil, así como incrementar la presencia de estudiantes y académicos extranjeros en instituciones brasileñas.

El programa se gestiona a través del Consejo Nacional de Desarrollo Científico y Tecnológico (CNPq) de Brasil del Ministerio de Ciencia, Tecnología e Innovación que ha seleccionado centros de excelencia en todo el mundo firmando acuerdos con Estados Unidos, Reino Unido, Alemania, Francia, Italia y España.

Durante el curso 2012/13 hemos recibido dos estudiantes dentro de este programa, cuyo origen eran las siguientes universidades:

- UNIVERSIDADE FEDERAL DE SANTA MARIA 1 estudiante
- UNIVERSIDADE FEDERAL RURAL DE PERNAMBUCO 1 estudiante

6.5. Captación de nuevos alumnos

Una de nuestras mayores preocupaciones es la atracción de nuevos alumnos a la Escuela. Para dar a conocer a los estudiantes de los centros de Secundaria de Aragón la oferta de estudios de la Escuela hemos realizado la presentación de nuestra Escuela y sus Titulaciones en los siguientes Centros:

- IES Hermanos Argensola. Barbastro
- IES Martínez Vargas. Barbastro
- IES Gaspar Lax. Sariñena
- IFA Jaca
- IES Sierra San Quílez. Binefar
- IES La Litera. Tamarite de Litera
- IES Pirámide. Huesca
- Colegio Altoaragón. Huesca
- IFP Movera. Zaragoza
- IFPE Montearagón. Huesca.

Con este mismo fin, la Escuela ha colaborado con la Unidad de Programas Educativos del Servicio Provincial de Huesca del Departamento de Educación, Cultura y Deporte del Gobierno de Aragón, en las XIII Jornadas Provinciales de Orientación Académica y Profesional para los alumnos de secundaria de la provincia de Huesca que se celebraron los días 13 y 14 de febrero de 2013 en el IES Pirámide y la EPS. Se realizaron mesas redondas donde se daba información de las titulaciones que se imparten en la Escuela a los alumnos de segundo de bachillerato de toda la provincia de Huesca, que visitaron la Escuela y se realizaron experiencias de cátedra en diferentes laboratorios.

Para dar a conocer a los estudiantes de Secundaria y familiares nuestro Centro, se organizó la Jornada de Puertas Abiertas (sábado 27 de abril de 2013). Para publicitarla se envió la información por correo electrónico a dichos centros.

7. RELACIONES INSTITUCIONALES

La Escuela sigue siendo sede de la Universidad Internacional Menéndez Pelayo-Sede Pirineos (UIMP-Pirineos), cuya Directora es María Dolores Cepero Ascaso.

<http://www.uimp.es/blogs/pirineos/>

Se firmó un convenio con dicha institución por el cual se cedían veintiún ordenadores que ha permitido contar con otra aula de informática con equipos renovados.

De las múltiples actividades realizadas por la UIMP el curso pasado, dos se desarrollaron en nuestro Centro:

- ✓ 19 a 21 de septiembre de 2012. Encuentro: “Retos para la mejora de la calidad del aire”. Dirigido por Xavier Querol Carceller, profesor de investigación del CSIC y del Instituto de Diagnóstico Ambiental y Estudios del Agua.
- ✓ 26 a 28 de septiembre de 2012. Encuentro: “Los incendios forestales: efectos ambientales y medidas de restauración”. Dirigido por David Badía Villas, profesor de la Escuela Politécnica Superior.

Igualmente, la Escuela Politécnica Superior acoge los cursos de inmersión en lengua inglesa que organiza la UIMP. Están destinados a estudiantes de edades desde 16 años en adelante (sin límite de edad) con un nivel oral básico, intermedio o superior. Los cursos son impartidos por profesores nativos. Durante la semana que dura el curso, el programa trabaja la agilidad oral con metodología interactiva.

Por otra parte, el Equipo de Dirección ha seguido centrado en consolidar las relaciones institucionales ya existentes, y fomentar la apertura de nuevas vías de colaboración con entidades y organismos de cuyo desarrollo se deriven consecuencias beneficiosas para la EPS.

La Escuela está presente en los órganos de gobierno y representación de la Universidad, donde se ha colaborado de forma activa, presentando alegaciones y sugerencias.

La EPS participa en el proyecto ARAGRID financiado con Fondos Europeos que ha permitido poner en marcha una GRID de investigación en Aragón con la instalación de cuatro nodos: Escuela Politécnica de Teruel, EPS de Huesca, Campus de San Francisco y

Campus Río Ebro. El promotor es el Instituto de Biocomputación y Física de Sistemas Complejos (BIFI) de la Universidad de Zaragoza.

Además, se ha continuado manteniendo una estrecha colaboración con los Colegios Oficiales de Ingenieros y la Asociación de Ciencias Ambientales de Aragón.

La colaboración con el **Colegio Oficial de Ingenieros Técnicos Agrícolas de Aragón** se ha traducido en la participación en celebraciones y actividades conjuntas:

- ✓ Las XXIV Jornadas de Ciencia y Tecnología de la EPS “Condicionantes del uso sostenible de plaguicidas”
- ✓ La concesión de premios al mejor Proyecto Trabajo Fin de Carrera de Ingeniero Técnico Agrícola de la EPS

La colaboración con el **Colegio Oficial de Ingenieros Agrónomos de Aragón, Navarra y País Vasco** se ha traducido en la participación en celebraciones y actividades conjuntas como:

- ✓ Las XXIV Jornadas de Ciencia y Tecnología de la EPS “Condicionantes del uso sostenible de plaguicidas”
- ✓ La imposición de insignias del Colegio a los alumnos de segundo de IA

La colaboración con la **Asociación de Ciencias de Ambientales de Aragón** se ha traducido en la participación en celebraciones y actividades conjuntas como:

- ✓ La entrega de diplomas a los mejores Trabajos Fin de Grado en Ciencias Ambientales y la imposición de insignias a la segunda promoción de Graduados en Ciencias Ambientales.

La Dirección participó en Lleida, el día 19 de abril de 2013, en la reunión de la Conferencia de Directores y Decanos de Centro que imparten estudios de Ingeniero Agrónomo, Ingeniero de Montes, Ingeniero Técnico Agrícola e Ingeniero Técnico Forestal. En esta reunión se trataron los siguientes temas:

- ✓ Renovación de la Junta Directiva.
- ✓ Propuestas de Másteres en Ingeniería Agronómica y en Ingeniería de Montes. Propuestas aprobadas e implantadas.
- ✓ Puesta en común y coordinación, en su caso, de normativas específicas del Trabajo Fin de Grado y del Trabajo Fin de Máster.

- ✓ Campaña de promoción en "Ingenierías Verdes" para 2013-2014.

UNIVERSA

Nuestro objetivo es seguir colaborando activamente con Universa para que los estudiantes de nuestro Centro puedan acceder a las ofertas de prácticas que se solicitan tanto en Universa como a través de empresas. Varios técnicos de Universa han participado en diferentes charlas que se han impartido en la Escuela, incluido el Curso "Conocimientos y destrezas básicas para el estudiante de nuevo ingreso de la EPS".

UNIVERSA, a pesar de los recortes que está realizando de personal, seguirá manteniendo el servicio de atención a los estudiantes de la EPS, durante todos los jueves del año en los horarios que, según periodos, se irán publicitando por diferentes medios.

8. ACTIVIDADES Y PROYECCIÓN SOCIAL

Durante el presente año académico el equipo de Dirección ha tenido como objetivo fundamental la difusión de las actividades llevadas a cabo en la EPS, tanto en el ámbito cultural como social, intentando una imbricación entre la Escuela y su entorno social.

8.1. Actividades Formativas Complementarias

“Conocimiento abierto, espacio de encuentro”

Con la generosa participación de profesores, profesionales del sector, personal de administración y servicios, ex alumnos y asociaciones de nuestro entorno, se ha realizado la actividad: “Conocimiento abierto, espacio de encuentro”.

Las charlas que se han impartido dentro de este espacio los miércoles de 12 a 14 horas han sido:

AÑO 2012

- 3 DE OCTUBRE. "Salidas profesionales de futuro: empleo verde". Ponente: Javier Calvo (ACA ARAGON). Contenidos: Guía de Empleo Verde editada por el CDAMA. Página de búsqueda de empleo de ACA-Aragón. Noticias ambientales a través de las redes sociales y la web de ACA-Aragón. Vídeo del Escarabajo Verde: "verde que te empleo verde". Introducción al mismo.
- 28 DE NOVIEMBRE. “Propiedades medicinales de las setas: micoterapia”. Por Domingo Blanco Parmo, Profesor Titular de Nutrición y Bromatología de la Universidad de Zaragoza.
- 12 DE DICIEMBRE. “Aplicación de técnicas Láser Éscaner para la monitorización del manto de nieve y glaciares en el Pirineo aragonés”. Por Jesús Revuelto Benedí, investigador del Instituto Pirenaico de Ecología en Aula Dei.

AÑO 2013

- **9 DE ENERO.** "Programas de movilidad para estudiantes de la EPS": Erasmus, Sicue-Séneca, Becas de Prácticas de Cooperación, Programa de Movilidad con Iberoamérica, Programa Transfronterizo... Por los responsables de los programas de movilidad.
- **13 DE FEBRERO.** "Prácticas Externas y Recursos Informacionales para el Trabajo Fin de Grado". Por Nieves Gregorio, Técnico de Universa, y Lola Torres, Técnico de FEUZ, y Elena Escar, Directora de la Biblioteca de la EPS.
- **27 DE FEBRERO.** "El mundo de las setas". Por Ramón Grasa y Juan Sanclemente, miembros de la Sociedad Micológica del Alto Aragón.
- **6 DE MARZO.** "Metodología de Aceleración de Ideas, Proyectos y Empresas de CEEI Aragón". Por Daniel Vallés, Director del CEEI Aragón.
- **17 DE ABRIL.** "La vida vista desde un metro más abajo". Por ASPACE (Asociación de Personas con Parálisis Cerebral".
- **15 DE MAYO.** "FISH-ing the genomes: glitters and shadows of modern molecular cytogenetics". Por el profesor Robert Hasterok, Catedrático y Jefe del Departamento de Citología y Anatomía de Plantas de la Universidad de Silesia, Katowice (Polonia).

EXPOSICIONES

En el vestíbulo del edificio Tozal de Guara se han realizado las siguientes exposiciones:

- **NOVIEMBRE DE 2012.** *Conciencia solidaria, conciencia ambiental. 10 años después del Prestige*
- **ABRIL DE 2013.** *Biodiversidad.* Organizada por la Escuela Politécnica Superior y Ecologistas en Acción. Coincidiendo con la celebración de las Jornadas de Agroecología que organiza Ecologistas en Acción

- MARZO-ABRIL DE 2013. Exposición fotográfica del XVIII Concurso Fotográfico Campus de Huesca.
- MARZO-MAYO DE 2013. *Ecosistemas de Aragón.* Organizada por Ecologistas en Acción y la Escuela Politécnica Superior

En el vestíbulo de la biblioteca y organizadas por la Biblioteca del Centro se han realizado las siguientes exposiciones:

Durante todo el curso:

- El libro de la semana

Año 2012

- *Bibliografía recomendada* Primer curso, Grado en Ciencias Ambientales y Grado en Ingeniería Agroalimentaria y del Medio Rural (septiembre-octubre)
- *Incendios forestales: efectos ambientales y medidas de restauración* (septiembre)

Año 2013

- *Bibliografía básica recomendada.* Novedades segundo semestre (febrero)
- *Condicionantes del uso sostenible de plaguicidas.* Con motivo de las XXIV Jornadas de Ciencia y tecnología (abril de 2013)
- *Los cereales en los estudios agrarios de la EPS, de los peritos agrícolas a los graduados en Ingeniería Agroalimentaria y del Medio Rural* (mayo de 2013)
- *Microexposiciones durante la Feria del Libro*

8.2. Proyección Social

Otro de los objetivos que nos hemos planteado a lo largo de estos meses es continuar y potenciar la extensión universitaria y la proyección exterior de la Escuela y de su actividad.

La Dirección ha apoyado la celebración de jornadas, presentaciones, cursos y congresos impulsados por profesores de la Escuela.

En relación a las actividades enfocadas a fortalecer y mejorar nuestros vínculos con la Sociedad en general se han realizado las siguientes:

- El día 25 de abril de 2013 se desarrollaron las XXIV Jornadas de Ciencia y Tecnología que se centraron en los “Condicionantes del uso sostenible de plaguicidas”. Las Jornadas fueron organizadas por la Escuela y contaron con la colaboración de los colegios profesionales de Ingenieros Agrónomos e Ingenieros Técnicos Agrícolas, y las empresas Agropal, Kuhn, Lamusa y Servicios y Monsanto. A las jornadas asistieron unas 50 personas. Además de ellos se contó con la presencia de un grupo de alumnos del IFPE Montearagón acompañados por varios profesores y su Director. El coordinador de las Jornadas fue el profesor Javier García Ramos (Subdirector de Proyección Social, Extensión Universitaria e Investigación).

http://www.unizar.es/centros/eps/Actividades/Jornadas_Ciencia_Tecnologia.htm

✓ **Semana Cultural “San Alberto 2012”**

Con motivo de la festividad de nuestro patrón San Alberto se organizó los días 12 a 16 de noviembre la semana cultural “San Alberto`12”. Además de actos lúdicos el jueves se realizó la conferencia " Décimo aniversario de la "Marea Blanca" del Prestige: recuerdos y vivencias de ambientólogos voluntarios". Por Carlos Rodríguez, coordinador de gestión de Medio Ambiente; Tomás Arruebo, licenciado en Ciencias Ambientales y Alfonso Pardo, profesor de la EPS. La Biblioteca de la Escuela Politécnica Superior organizó el Mercadillo de San Alberto: agricultura, ganadería y medio ambiente, regalando libros y revistas.

Programa: http://www.unizar.es/centros/eps/doc/cartel_conferencia_sanalberto.pdf

- ✓ **"Spoken English Cafe"**. Durante los martes lectivos se ha realizado un café-tertulia en inglés amenizado por estudiantes de la Escuela Politécnica Superior.

✓ **Cursos organizados por la Biblioteca de la EPS**

- Gestión de la información en el Grado en Ciencias Ambientales (nivel básico-alumnos de 1º), 4/10/2012 al 17/10/2012
- Gestión de la información en el Grado en Ingeniería Agroalimentaria y del Medio Rural (nivel básico-alumnos de 1º), 20/11/2012 al 30/11/2012
- Gestión de la información en el Grado en Ingeniería Civil (nivel básico), 28/11/2012 al 10/12/2012 (EUPLA)

- Conoce la Biblioteca de la Universidad de Zaragoza (alumnos de Bachillerato de la provincia de Huesca), 6/2/2013 y 7/2/2013 Cuarto curso: el Trabajo Fin de grado, 13/2/2013
- Gestión de la información en el Grado en Ingeniería de Organización Industrial (nivel básico), 15/2/2013 al 25/2/2013 (EUPLA)
- Gestión de la información en el Grado en Ingeniería de la Edificación (nivel básico), 15/2/2013 al 25/2/2013 (EUPLA)
- Gestión de la información en el Grado en Ingeniería Mecatrónica (nivel básico), 15/2/2013 al 25/2/2013 (EUPLA)
- Gestión de la información en el Grado en Ciencias Ambientales (nivel medio-alumnos de 3º). 18/2/2013 y 19/2/2013
- Gestión de la información en el Grado en Ingeniería Agroalimentaria y del Medio Rural (nivel medio-alumnos de 2º), 19/2/2013
- Gestión de la información en el Grado en Ciencias Ambientales (nivel medio-alumnos de 2º). 20/2/2013 y 21/2/2013
- Gestión de la información en el Grado en Ingeniería Agroalimentaria y del Medio Rural (nivel medio-alumnos de 3º), 5/3/2013 y 18/3/2013
- Ciencias Ambientales: competencias informacionales (nivel avanzado-alumnos de 4º), 19/3/2013
- Ingeniería Agroalimentaria y del Medio Rural: competencias informacionales (nivel avanzado-alumnos del Curso de Adaptación), 8/4/2013

Congresos, Cursos y Reuniones

- ✓ Curso 0 de Matemáticas y Física para estudiantes de nuevo ingreso en la EPS. Impartido por especialistas en el tema correspondiente, de 12 horas lectivas cada uno, con 22 inscritos.
- ✓ Conocimientos y destrezas básicas para el estudiante de nuevo ingreso de la EPS, de 15 horas lectivas, 11 horas presenciales y 4 no presenciales, encaminado a potenciar las capacidades y habilidades del estudiante de nuevo ingreso. Se pretendía que el alumno esté preparado para aprender y utilizar de forma efectiva técnicas y herramientas transversales y multidisciplinares que le ayuden en su progresión académica e integración en la vida universitaria. El curso se desarrolló de un forma eminentemente práctica y estaba estructurado en los cuatro bloques

siguientes: Bloque I: El ordenador, herramientas informáticas para el estudiante universitario. Bloque II: Recursos informáticos. Bloque III: Formación básica para usuarios de laboratorios. Bloque IV: Universa. Trabajo en equipo y gestión del tiempo. Bloque V: ICE. Participaron un total de 32 alumnos.

2012

- Del 28 de septiembre al 25 de noviembre. Curso gratuito: Herramientas para la redacción de proyectos de naves y construcciones diáfanos. Organizado por Universa y el INAEM.
- Del 27 de octubre al 2 de noviembre, se desarrolló el Campamento Medioambiental Internacional en los Pirineos, organizado por las Universidades de Princeton y Lausanne y la Escuela Politécnica Superior a través del profesor Alfonso Pardo. En el campamento participaron 9 alumnos del Grado en Ciencias Ambientales.

2013

- Durante el mes de enero de 2013. Curso: Inspector y Director Técnico de las Estaciones de Inspección de Equipos de Aplicación (ITEAF), organizado por el Laboratorio de Maquinaria Agrícola (LMA) de la Escuela Politécnica Superior de Huesca (EPS) (Universidad de Zaragoza), que fue reconocido como UFI por el Departamento de Agricultura, Ganadería y Medio Ambiente por Resolución de 5 de junio de 2012 de la Dirección General de Alimentación y Fomento Agroalimentario. El curso tuvo una duración de 42 horas.
- Durante los meses de enero y febrero de 2013. Curso de rotura de balsas de riego. Estudio de inundabilidad con IBER. Organizado por el Colegio Oficial de Ingenieros Agrónomos de Aragón, Navarra y País Vasco en colaboración con el Departamento de Ciencia y Tecnología de Materiales y Fluidos de la Escuela Politécnica Superior. Celebrado en la EPS
- 12 y 13 de abril de 2013, XXVI Simposio de Cooperativismo y Desarrollo Rural (SICODER), organizado por la Asociación de Estudios Cooperativos de Aragón (AECOOP-Aragón) y el Centro de Estudios para el Desarrollo Sostenible de la Universidad de Zaragoza (CEDERUL). El tema de este año fue "La mujer en el espacio rural y las actividades socio-económicas de la crisis". La participación en el simposio estuvo becada para los miembros de la comunidad universitaria de la

EPS y el acto de inauguración estuvo presidido por el Presidente de la Diputación de Huesca, D. Antonio Cosculluela.

- 24 de abril de 2013. XII Jornadas de Ingeniería Agroforestal. La ganadería en el Alto Aragón. Organizadas por la Escuela Politécnica Superior y celebradas en el Instituto de Estudios Altoaragoneses.
- 6 al 10 de mayo de 2013. Jornadas de tasación en cereales y frutales. En colaboración con Agroseguro. El curso estaba dirigido a estudiantes y a Ingenieros Técnicos Agrícolas e Ingenieros Agrónomos, con una duración de 22 horas. Se cubrieron todas las plazas ofertadas.
- 8 de mayo de 2013. Presentación del programa INNPACTO “Riego localizado en cultivos extensivos. Tecnologías y herramientas para el ahorro de agua y energía”, enmarcado en el Plan Nacional de Investigación Científica, Desarrollo e Innovación Tecnológica promovido por el Ministerio de Economía y Competitividad, en el que participa el Grupo de Investigación del Centro dirigido por el profesor Ricardo Aliod Sebastián, la Sociedad Aragonesa de Gestión Agroambiental (SARGA) y la empresa REGABER.
- 10 de mayo. Curso de introducción Herramientas Gestar para la ingeniería hidráulica y energía de redes colectivas de riego, presurizadas. Aplicaciones al diseño y gestión óptica. Organizado por el Área de Mecánica de Fluidos de la EPS.
- 22 y 23 de mayo. I Jornadas de Transferencia de Cereal de Invierno del Grupo para la Evaluación de Nuevas Variedades de cultivos Extensivos, celebradas en el Palacio de Congreso de Huesca y Lupiñén, con la participación de la Escuela Politécnica Superior con un stand.
- Del 24 de mayo al 6 de junio de 2013, se ha celebrado el Curso Desarrollo Sostenible de regiones de montaña, curso propio de la Universidad de Zaragoza, integrado en “Training on sustainable management of European mountain regions”, actividad que se vienen desarrollando desde el año 1998 y que este curso se ha celebrado en el Tirol (Austria e Italia). Nueve estudiantes de la Escuela Politécnica Superior han participado en esta edición.

✓ Premios

El proyecto presentado por investigadores de la Escuela ha sido galardonado con una beca **Félix de Azara 2012:**

- Joan Manyá Cervelló: “Valorización de la biomasa agrícola residual mediante la producción de carbón vegetal y su posterior adición a suelos como estrategia de secuestro de carbono”

Premio Medio Ambiente Aragón en el ámbito universitario:

- Área de Ingeniería Química de la Escuela Politécnica Superior, por el proyecto de investigación: “Obtención de biochar a partir de biomasa agrícola: establecimiento de las condiciones de operación ópticas para el secuestro de carbono”. Desarrollado por varios alumnos del grado en Ciencias Ambientales, bajo la dirección de los profesores Joan Manyá Cervelló y Clara Martí Dalmau.

✓ Convenios

- Convenio con ATADES-Huesca, que fue presentado en sus instalaciones de la carretera de Ayerbe
- Se asignó un espacio en la Escuela Politécnica Superior para la Asociación Aragonesa de Agricultura de Conservación (AGRACÓN), aprobado en Junta de escuela de 19 de diciembre de 2012.

✓ Actividades solidarias

- La Biblioteca de la EPS participó en la Olimpiada Solidaria del Estudio (Si estudias, cooperas) y en la campaña de juguetes y regalos “La noche más mágica”.
- La Escuela Politécnica Superior de Huesca ha participado durante el pasado mes de mayo, como otros centros de la Universidad de Zaragoza, en la campaña de recogida de alimentos para el Banco de Alimentos de Aragón.

9. INFRAESTRUCTURAS Y SERVICIOS

Aun en la época de crisis y carencia de presupuesto que estamos viviendo, nuestro objetivo es conseguir que todas las actividades docentes e investigadoras que se llevan a cabo en nuestra Escuela cuenten con la infraestructura adecuada y los mejores medios técnicos y ambientales posibles.

En el apartado de infraestructuras y servicios la actuación más importante ha sido el equipamiento del aula de informática I5 con ordenadores nuevos cedidos por la Universidad Internacional Menéndez Pelayo, lo que nos permite contar con la mayoría de las aulas de informática con equipos nuevos, a la espera de poder abordar el cambio del aula I1.

Durante el curso académico 2012-13 la Escuela Politécnica Superior también ha realizado un esfuerzo económico para modernizar las aulas de informática, cambiando las pantallas de las aulas de informática I3 e I4.

10. NORMATIVA

Se ha modificado la Normativa de Trabajos Fin de Grado y Máster, aprobada en Junta de Escuela de 10 de abril de 2013, con una nueva redacción en el punto 2 del artículo 3, manteniendo la figura del ponente y reforzando sus competencias en la entrega del Trabajo.

Se han modificado los criterios establecidos por el Centro para la propuesta de premios extraordinarios en los estudios oficiales que se imparten en la EPS, aprobado en Junta de escuela de 10 de abril de 2013, para adaptarse a las nuevas titulaciones que se imparten en el Centro.

En sesión de 23 de mayo de de Consejo de Gobierno se aprobó la modificación del Reglamento de la Escuela Politécnica Superior, que había sido aprobada previamente en Junta de escuela de 21 de noviembre de 2012. Las modificaciones son en su mayoría adecuaciones a los Estatutos de la Universidad de Zaragoza.

Dichas normativas pueden consultarse en:

<http://www.unizar.es/centros/eps/normativa.html>

11. EJECUCIÓN DEL PRESUPUESTO

EJECUCIÓN DEL PRESUPUESTO EJERCICIO 2012 GASTOS DESCENTRALIZADOS U.P. 122

CRÉDITO INICIAL	31.013,00
MODIFICACIONES DE CRÉDITO	
Incorporaciones de crédito	7.973,93
Mayores ingresos finalistas	19.075,05
Transferencias de crédito positivas	12.216,43
Transferencias de crédito negativas	3.837,05
Reasignaciones positivas	15.961,46
Reasignaciones negativas	8.088,76
TOTAL MODIFICACIONES DE CRÉDITO	43.301,06
CRÉDITO FINAL (1)	74.314,06
OBLIGACIONES RECONOCIDAS	
Conc.213.00 Maquinaria, instalaciones y utillaje	1.212,43
Conc. 215.00 Reparación y mantenimiento mobiliario y enseres	540,85
Conc. 220.00 Material de oficina ordinario no inventariable	15.545,28
Conc. 220.01 Prensa, revistas y otras publicaciones	893,00
Conc. 220.02 Material informático no inventariable	5.452,92
Conc. 221.03 Combustibles	177,60
Conc. 221.06 Suministros: material fungible de laboratorios	2.711,04
Conc. 222.01 Comunicaciones postales	4.708,04
Conc. 223.01 Gastos vehículos alquilados	12.176,05
Conc. 225.01 Fondos bibliográficos. Libros	1.089,79
Conc. 226.00 Gastos generales y de funcionamiento	5.703,87
Conc. 226.01 Atenciones protocolarias y representativas	2.065,85
Conc. 226.06 Pagos a profesionales	3.575,32
Conc. 226.12 Reposición de equipamiento informático	7.094,16
Conc. 226.15 Reposición de maquinaria y utillaje	1.036,04
Conc. 230. 01 Dietas de personal	7.999,25
TOTAL OBLIGACIONES RECONOCIDAS (2)	71.981,74
SALDO A 31 DE DICIEMBRE DE 2012(1-2)	2.332,32
SALDO QUE SE INCORPORA EN PRESUPUESTO 2013*	2.332,32

* Resultados pendientes del cierre definitivo

Además del presupuesto descentralizado, se han gestionado créditos con distintas finalidades y con el siguiente resultado económico:

GASTOS CENTRALIZADOS EJERCICIO 2012.
ASIGNACIÓN PARA EQUIPAMIENTO DOCENTE

INGRESOS:		
Asignación ejercicio 2012	2.325,00	
TOTAL DISPONIBLE		2.325,00
GASTOS:		
16 monitores TFT	1.645,60	
Ordenador portátil	632,62	
TOTAL GASTOS		2.278,22
SALDO DISPONIBLE A 31 DE DICIEMBRE		46,78

Por la gestión de actividades organizados en el centro o gestión económica de premios asignados durante el ejercicio 2012, los resultados positivos para la Escuela han sido los siguientes:

RESULTADO ECONÓMICO DE ACTIVIDADES REALIZADAS DURANTE EL EJERCICIO 2012

DESCRIPCIÓN	TOTAL INGRESOS	TOTAL GASTOS	ASIGNACION EPS
XXIII Jornadas de Ciencia y Tecnología. Energías renovables en el medio rural	2.100,00	1.758,23	341,77
Jornada de Reconocimiento de Plántulas	855,00	769,80	85,20
Colaboración con la Universidad de Innsbruck Erasmus Intensive Programme Eurostain 2012	2.900,00	2.900,00	0
Diputación Provincial de Huesca. Premio Félix de Azara. <i>David Badía</i>	4.530	1.741,28	453
Diputación Provincial de Huesca. Premio Félix de Azara. <i>Raquel Zufiaurre, Esther Asensio</i>	2201,8	1.669,76	220
TOTALES	12.586,80	8.839,07	1.099,97

Por último, la Escuela Politécnica Superior, ha recibido las siguientes asignaciones a lo largo del año 2012 para la realización de actividades concretas, así como aportaciones de otras unidades o particulares para cofinanciar algunos gastos, como por ejemplo los viajes de prácticas:

INCREMENTO DE CRÉDITO PARA ACCIONES CONCRETAS DURANTE EJERCICIO 2012

DESCRIPCIÓN	IMPORTE
Consejo Universitario	310,63
Vicerrectorado de Relaciones Internacionales. Organización movilidad Erasmus	258,99
Vicerrectorado de Estudiantes y Empleo. Campamento medioambiental de los Pirineos	1.500,00
PIECyT asignados año 2011 y justificados en el año 2012	6.614,71
PMDUZ asignados año 2011 y justificados en el año 2012	2.791,09
Cargos internos y transferencias a otras U.P. por servicios prestados en la EPS	15.138,67
Cofinanciación viajes de prácticas	1563,80
TOTAL REASIGNACIONES	28.177,89

En cuanto al presupuesto descentralizado del ejercicio 2013, la situación, a fecha diecisiete de junio de dos mil trece, es la siguiente:

ESTADO DE EJECUCION DEL PRESUPUESTO EJERCICIO 2013
GASTOS DESCENTRALIZADOS U.P. 122

CREDITO INICIAL:		30.878,00
MODIFICACIONES DE CRÉDITO:		
Incorporaciones de crédito (saldo ejercicio 2012-pendiente)	0,00	
Reasignaciones positivas	1.661,75	
Reasignaciones negativas	623,60	
Mayores ingresos finalistas	0,00	
Transferencia de crédito positiva	3282,58	
Transferencia de crédito negativa	8.625,00	
TOTAL MODIFICACIONES DE CRÉDITO		-4.304,27
TOTAL CRÉDITO DISPONIBLE (1)		26.573,73
OBLIGACIONES RECONOCIDAS:		
Concepto 212.00 Reparaciones y otras construcciones	0,0	
Concepto 215.00 Manto. mobiliario y enseres	0,0	
Concepto 220.00 Material oficina no inventariable	1.497,07	
Concepto 220.01 Prensa, revista, libros y otras pub.	0,0	
Concepto 220.02 Material fungible informático.	807,22	
Concepto 221.03 Combustibles	80,00	
Concepto 221.06 Material fungible de laboratorio	350,65	
Concepto 222.00 Telefónicas	0,0	
Concepto 222.01 Comunicaciones postales	187,36	
Concepto 223.01 Gastos vehículos alquilados	264,00	
Concepto 225.01 Fondos bibliográficos Libros	770,06	
Concepto 226.00 Gastos generales y funcionamiento	1044,14	
Concepto 226.01 Gastos Protocolo y representación	0,0	
Concepto 226.06 Pagos a profesionales	280,00	
Concepto 226.11 Reposición de mobiliario y enseres	0,0	
Concepto 226.12 Reposición material informático	617,10	
Concepto 226.15 Reposición maquinaria y utillaje	0,0	
Concepto 227.09 Otros	0,0	
Concepto 230:01 Dietas y locomoción	3143,19	
TOTAL OBLIGACIONES RECONOCIDAS (2)		21.687,01
SALDO DISPONIBLE A FECHA INFORME (1-2)		4.886,72

A fecha de este informe, quedan pendientes de asignar en presupuesto 2013 los siguientes conceptos de ingresos:

Reasignaciones positivas a otras UP:	3.926,82 euros
PIET 12-1-490 :	300,00 euros
PIET 12-1-474 :	300,00 euros

PIET 12-1-249 :	400,00 euros
PIET 12-1-248 :	400,00 euros
Curso Propio Eurostan-Innsbruck	3.621,91 euros
Reajustes Taller de Impresión año 2012	3.633,42 euros
Previsión asignación saldos ejercicio 2012	2.332,27 euros
Mayores ingresos finalistas	27.390,36 euros

Aunque existen buenas previsiones sobre el resultado económico del ejercicio 2013, no debemos olvidar que el mayor problema con el que nos encontramos en este momento es la disponibilidad de tesorería. Tenemos en este momento casi 20.000 euros pendientes de pago, por falta de tesorería, lo que supone un elevadísimo importe para nuestro presupuesto con los problemas que esto puede plantear con nuestros proveedores. Pero la resolución de este problema no depende directamente de la Escuela sino de la Universidad de Zaragoza.



12. PROGRAMA DE ACTUACIÓN CURSO 2013/14

El próximo curso 2013/2014 estará marcado por la celebración del vigésimo quinto aniversario de la creación de nuestro Centro, por lo que tenemos pensado desarrollar diversos actos conmemorativos.

Gestión Académica

- ✓ Seguir los trámites pertinentes para la modificación del plan de estudios del Grado en Ciencias Ambientales de cara a su implantación en el curso 2014/2015.
- ✓ Finalizar las Memorias de Verificación del Máster Universitario en Ingeniería Agronómica y del Máster Universitario en Investigación en Ciencias Agrarias y Ambientales de cara a su implantación en el curso 2014/2015.
- ✓ Continuar solicitando y apoyando la solicitud y realización de Proyectos de Innovación Docente que faciliten la adaptación al Espacio Europeo de Educación Superior y el aprendizaje del estudiante, intentado integrar al mayor número de profesores y asignaturas en los mismos.
- ✓ Seguir trabajando en la correcta implantación del cuarto curso del Grado en Ingeniería Agroalimentaria y del Medio Rural, y en el asentamiento del Grado en Ciencias Ambientales.

Calidad

- ✓ Continuar con la implantación del Sistema de Gestión Interna de la Calidad de la Escuela Politécnica Superior.

Estudiantes

- ✓ Seguir fomentando la participación de los estudiantes en los órganos de gobierno de la Escuela en la línea de los últimos años.
- ✓ Fomentar la participación de los estudiantes en todos los Programas de Movilidad: aumentando el número de convenios y el de reuniones informativas con los estudiantes.
- ✓ Potenciar el Programa de Internacionalización de la EPS.
- ✓ Continuar con nuestra labor de integración de los alumnos de primero en la Escuela, fomentando la participación de estudiantes y profesores en el Proyecto Tutor y Mentor.

- ✓ Aumentar el número de convenios de prácticas con empresas e instituciones para las enseñanzas que se imparten en la EPS.
- ✓ Seguir intensificando la relación con nuestros egresados: facilitando su incorporación a las actividades complementarias a la docencia de la Escuela, participando como profesionales externos impartiendo conferencias y charlas a nuestros alumnos, y ofertando cursos, actividades y seminarios destinados a mejorar su capacidad de adaptación al mercado laboral.

Gestión de Personal

- ✓ Continuar con el desarrollo de actividades de formación para el profesorado y favoreciendo las del Personal de Administración y Servicios.

Relaciones Institucionales

- ✓ Seguir participando activamente en el desarrollo de nuestra Universidad
- ✓ Seguir participando y colaborando activamente con los Colegios Oficiales e Instituciones
- ✓ Seguir atrayendo actividades de diferentes colectivos a nuestro Centro, conectándolo con la sociedad, y continuar desarrollando actividades académicas y culturales, que nos permitan dar a conocer nuestra Escuela y difundir las actividades docentes, investigadoras, de formación continua y complementaria que desarrollamos.

Actividades Culturales y Acción Social

- ✓ Seguir impulsando cursos y actividades culturales en nuestro Centro que complementen la formación de nuestros estudiantes dentro del Programa “Conocimiento abierto, espacio de encuentro”.

Infraestructuras, equipamientos y servicios

- ✓ Continuar con la renovación de ordenadores de las aulas de informática en función de nuestras disposiciones presupuestarias.
- ✓ Solicitar la reparación de la fachada principal del edificio Pusilibro.
- ✓ Realizar una plantación de olivos dentro del vigésimo quinto aniversario del Centro y colaborar en la renovación de la plantación de frutales.

ANEXOS

ACADÉMICO

ESTUDIANTES DE NUEVO INGRESO GRADO EN CIENCIAS AMBIENTALES PERIODO 2008/12 ESCUELA POLITÉCNICA SUPERIOR

FORMA DE INGRESO	2008/09	2009/10	2010/11	2011/12	2012/13
SELECTIVIDAD	37	52	47		49
F. PROFESIONAL	9	9	8		10
SELECTIVIDAD Y FORMACIÓN PROFESIONAL				58	
C.O.U. SIN PPA					
TITULADOS	2	2		1	1
MAYORES DE 25 AÑOS			1	1	
MAYORES DE 40 AÑOS			1		
CAMBIO DE ESTUDIO REC.30 ECTS			1	1	
EXTRANJEROS					
TRASLADO EXPDTE.					
TOTALES	48	63	58	61	60



**ESTUDIANTES DE NUEVO INGRESO GRADO INGENIERÍA
AGROALIMENTARIA Y DEL MEDIO RURAL
PERIODO 2010/12
ESCUELA POLITÉCNICA SUPERIOR**

FORMA DE INGRESO	2010/11	2011/12	2012/13
SELECTIVIDAD	31		20
F. PROFESIONAL	15		8
PAU Y FORMACIÓN PROFESIONAL		34	
C.O.U. SIN PPAA			
TITULADOS	2	1	2
MAYORES DE 25 AÑOS			
MAYORES DE 40 AÑOS			
CAMBIO DE ESTUDIO REC.30 ECTS			
EXTRANJEROS		1	
ADAPTACIÓN ITA		1	13
CURSO DE ADAPTACIÓN			46
TRASLADO EXPDTE.			
TOTALES	48	37	89

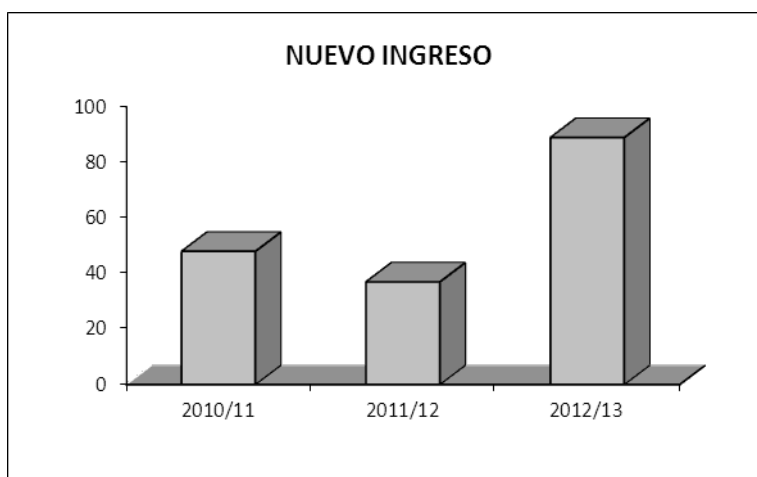

**ESTUDIANTES DE NUEVO INGRESO INGENIERO AGRÓNOMO
PERIODO 2005/12
ESCUELA POLITÉCNICA SUPERIOR**

FORMA DE INGRESO	2005/06	2006/07	2007/08	2008/09	2009/10	2010/11	2011/12	2012/13
TITULADOS	32	25	28	22	20	16	23	14
TOTALES	32	25	28	22	20	16	23	14

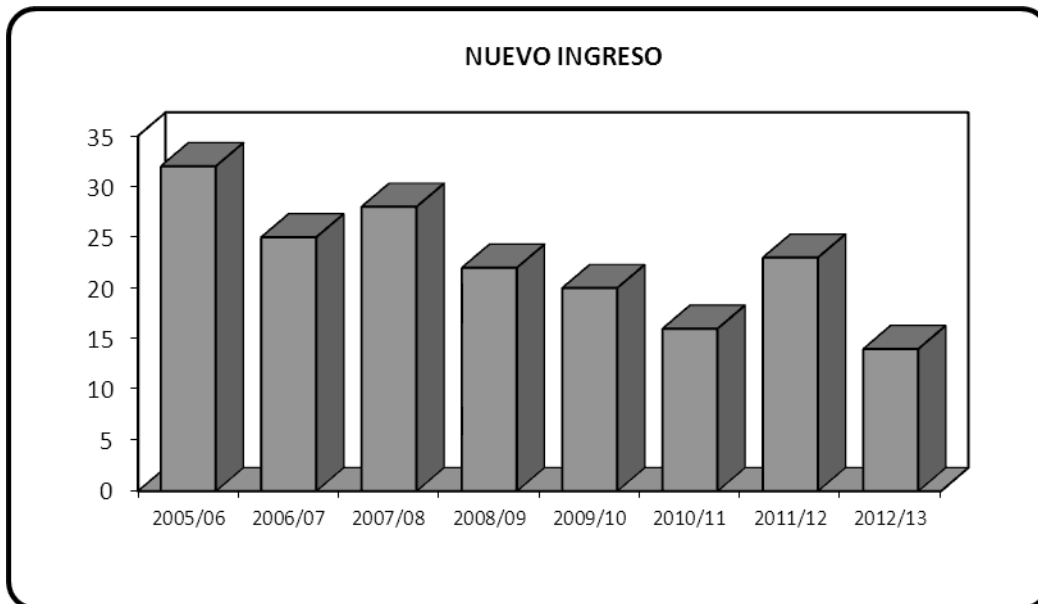

**ESTUDIANTES DE NUEVO INGRESO MÁSTER UNIVERSITARIO EN INICIACIÓN
A LA INVESTIGACIÓN EN CIENCIAS AGRARIAS Y DEL MEDIO NATURAL
PERIODO 2007/12
ESCUELA POLITÉCNICA SUPERIOR**

MÁSTER OFICIAL	2007/08	2008/2009	2009/2010	2010/11	2011/12	2012/13
TITULADOS	3	5	5	10	4	6
T. EXTRANJEROS NO HOMOLOGADO	3	1	2	2	0	0
TOTALES	6	6	7	12	4	6

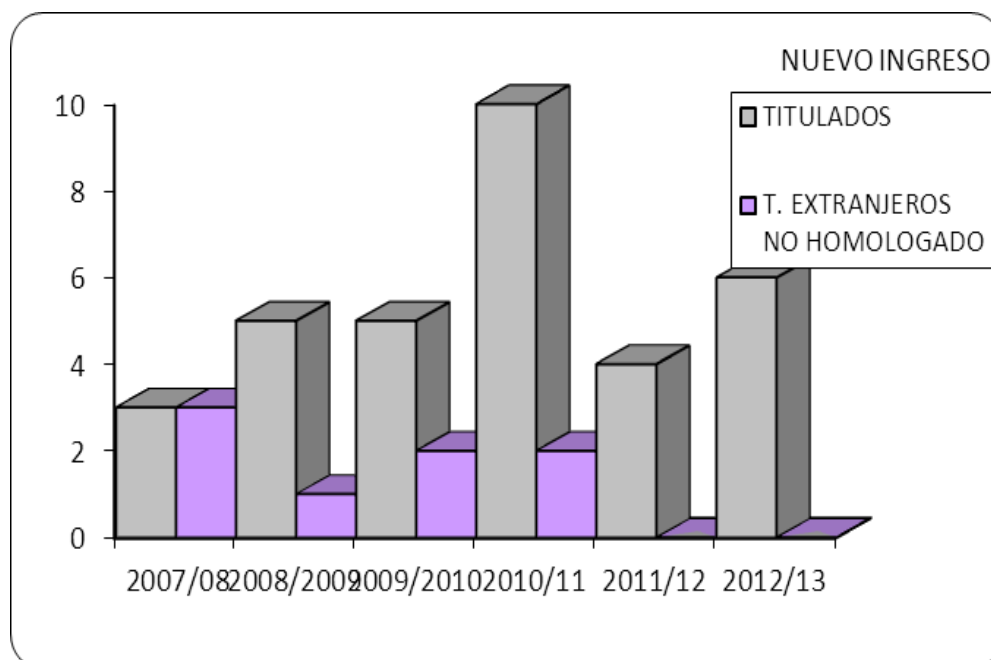

**POSTGRADO PROTECCIÓN VEGETAL SOSTENIBLE
ESTUDIANTES DE NUEVO INGRESO - MATRICULADOS
PERIODO 2006/12
ESCUELA POLITÉCNICA SUPERIOR**

POSGRADO	2006/07	2007/08	2008/09	2009/10	2010/11	2011/12	2012/13
POSGRADO COMPLETO	12	18	18	17	25	26	21
MÓDULO I	2	4	1	1	0	0	0
MÓDULO II	0	0	0	0	0	3	15
TOTALES	14	22	19	18	25	29	36

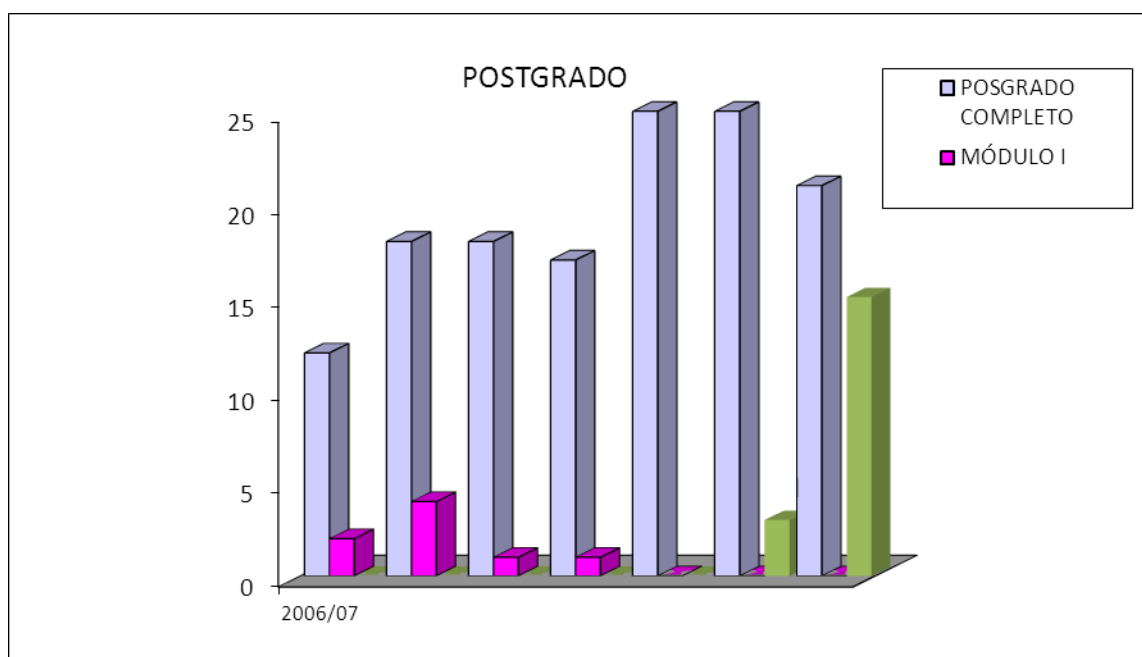

**MÁSTER EN GESTIÓN FLUVIAL SOSTENIBLE Y GESTIÓN INTEGRADA
DE AGUAS
ESTUDIANTES DE NUEVO INGRESO - MATRICULADOS
PERIODO 2012/13
ESCUELA POLITÉCNICA SUPERIOR**

ESTUDIO PROPIO	2012/13
MATRICULADOS	12

**GRADO EN CIENCIAS AMBIENTALES
ESTUDIANTES MATRICULADOS
PERIODO 2008/12
ESCUELA POLITÉCNICA SUPERIOR**

CURSOS	2008/09	2009/10	2010/11	2011/12	2012/13
PRIMERO	48	61	60	60	57
SEGUNDO	0	50	60	44	67
TERCERO	0	0	41	50	40
CUARTO	0	0	0	42	72
TOTAL	48	111	161	196	236

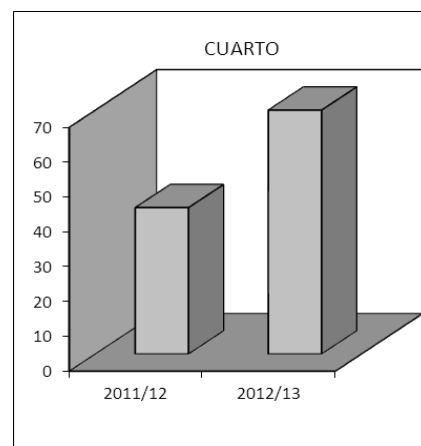
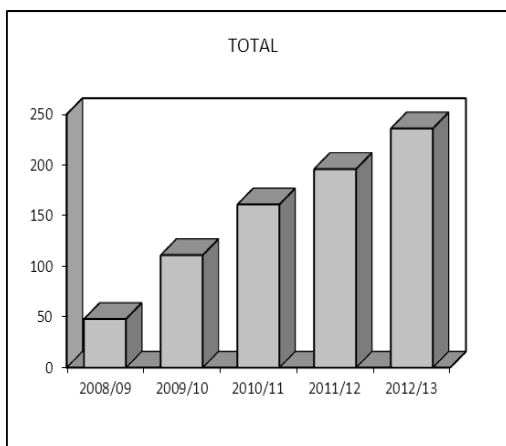
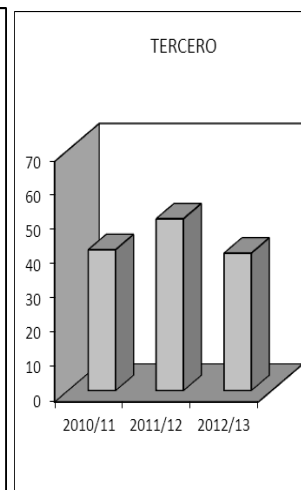
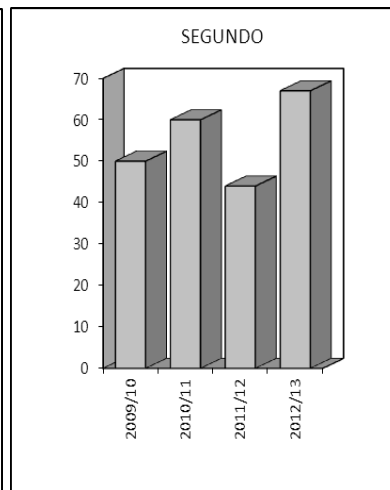
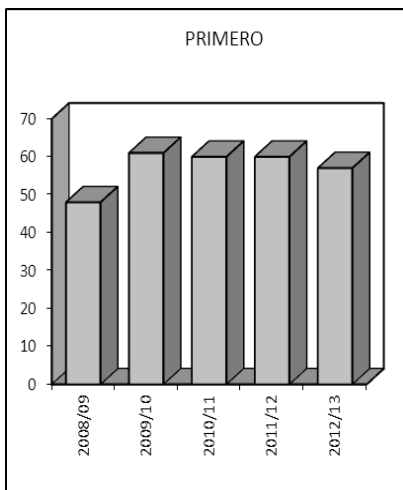

GRADO EN INGENIERÍA AGROALIMENTARIA Y DEL MEDIO RURAL
ESTUDIANTES MATRICULADOS
PERIODO 2010/12
ESCUELA POLITÉCNICA SUPERIOR

CURSOS	2010/11	2011/12	2012/13
PRIMERO	48	35	33
SEGUNDO	0	38	60
TERCERO	0	0	54
TOTAL	48	73	147

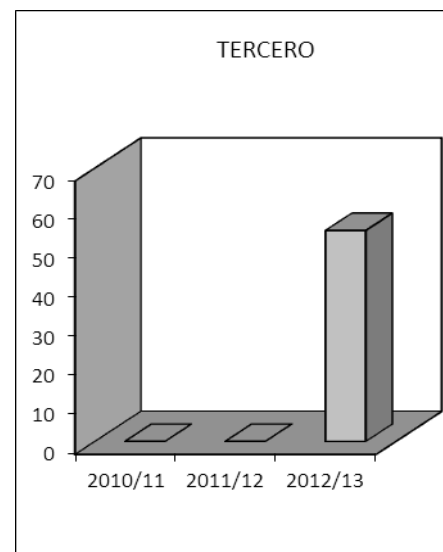
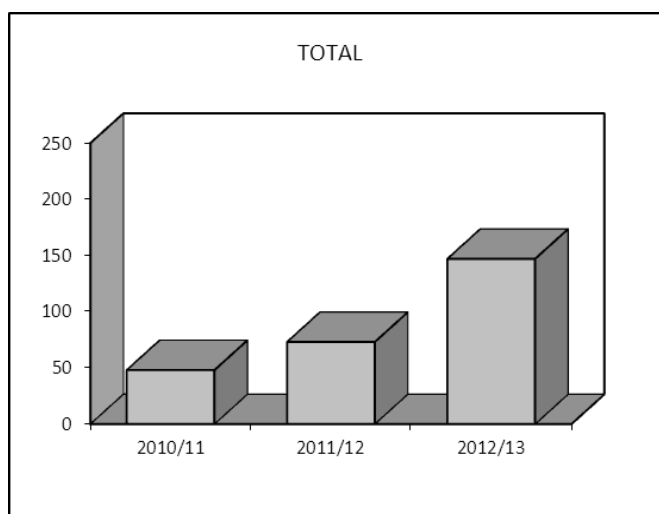
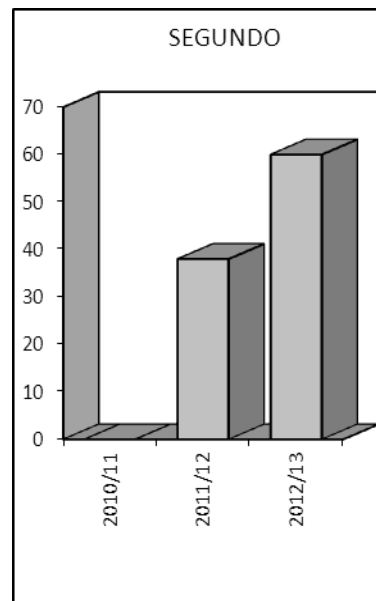
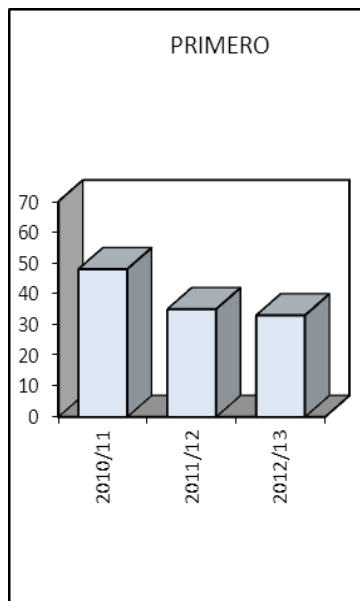

**INGENIERO AGRÓNOMO
ESTUDIANTES MATRICULADOS
PERIODO 2005/12
ESCUELA POLITÉCNICA SUPERIOR**

CURSOS	2005/06	2006/07	2007/08	2008/09	2009/10	2010/11	2011/12	2012/13
PRIMERO	41	33	46	38	27	32	26	20
SEGUNDO	70	86	69	72	81	50	47	44
PROYECTO	26	20	22	22	28	18	24	18
TOTAL	137	139	137	132	136	100	97	82

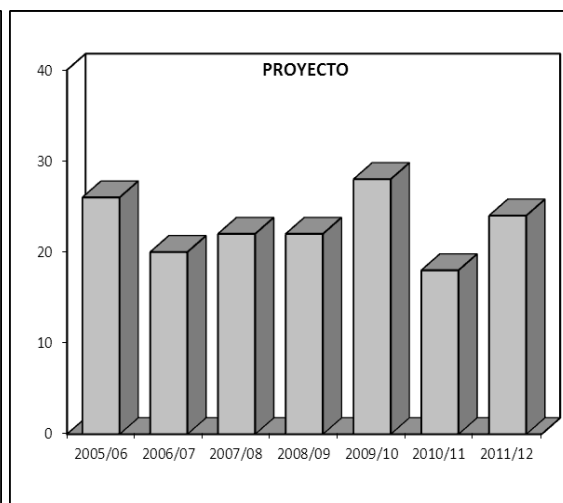
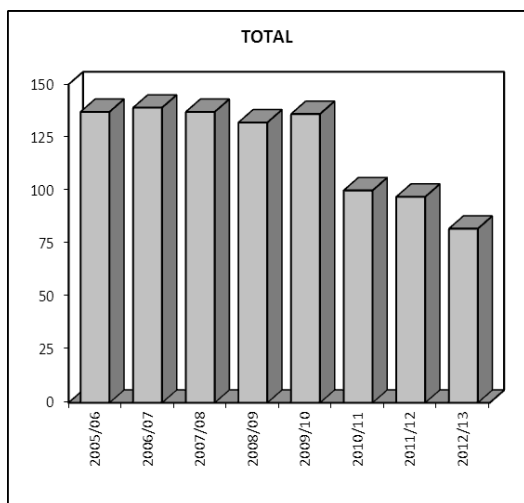
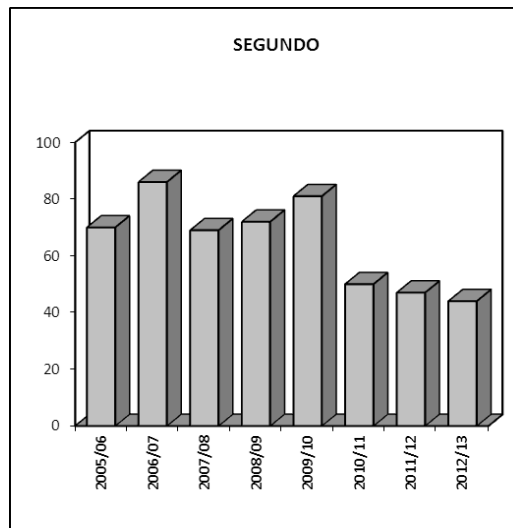
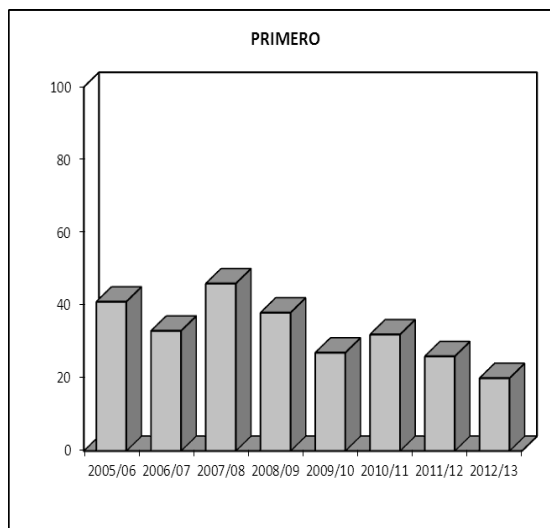

**INGENIERÍA TÉCNICA AGRÍCOLA
ESTUDIANTES MATRICULADOS
PERIODO 2005/12
ESCUELA POLITÉCNICA SUPERIOR**

CURSOS	2005/06	2006/07	2007/08	2008/09	2009/10	2010/11	2011/12	2012/13
PRIMERO	61	42	34	33	40	17	17	13
SEGUNDO	61	43	32	31	26	26	12	2
TERCERO	95	104	91	75	67	42	36	16
PROYECTO	69	73	61	58	42	41	41	23
TOTAL	286	262	218	197	175	126	106	54

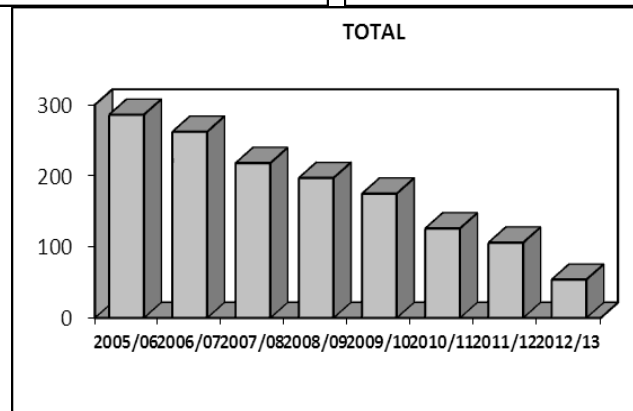
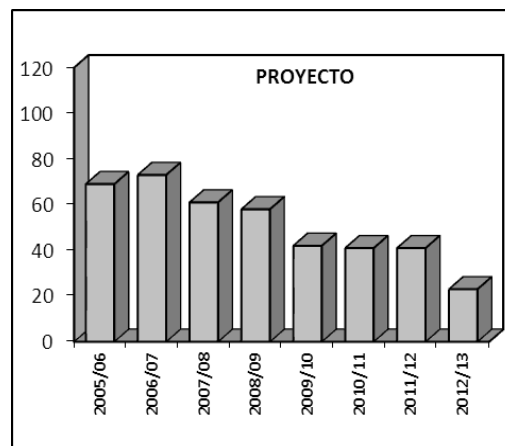
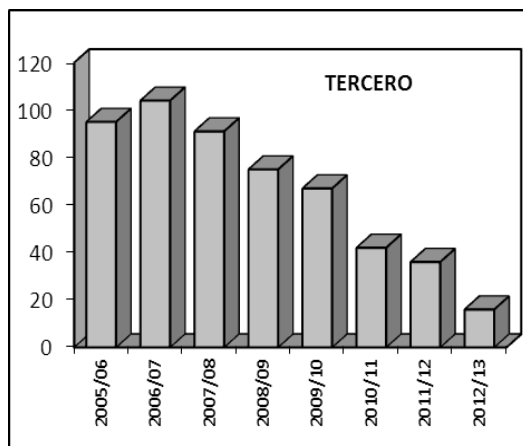
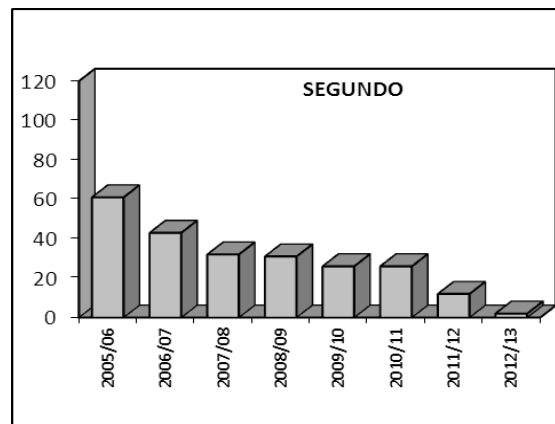
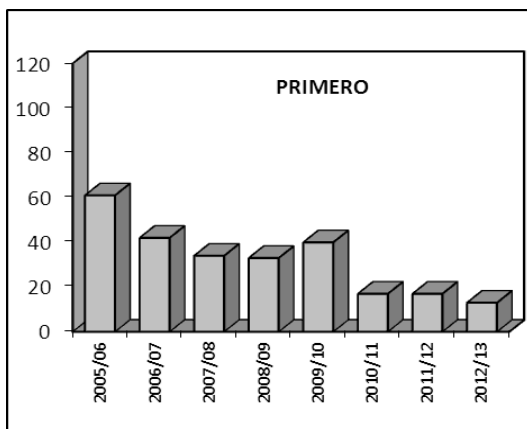

**INGENIERÍA TÉCNICA INDUSTRIAL
ESTUDIANTES MATRICULADOS
PERIODO 2005/12
ESCUELA POLITÉCNICA SUPERIOR**

CURSOS	2005/06	2006/07	2007/08	2008/09	2009/10	2010/11	2011/12	2012/13
PRIMERO	13	10	11	10	11	1	0	1
SEGUNDO	20	11	4	8	13	11	3	1
TERCERO	40	47	37	37	30	29	22	10
PROYECTO	33	34	25	9	6	2	9	11
TOTAL	106	102	77	64	60	43	34	23

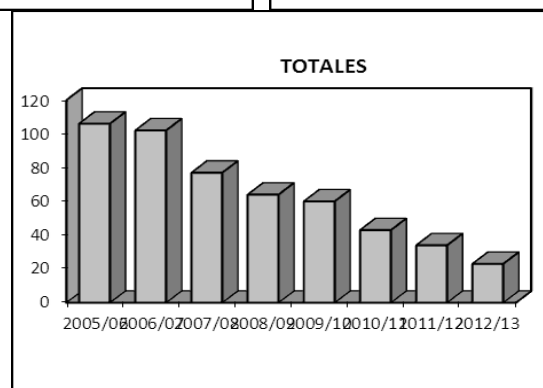
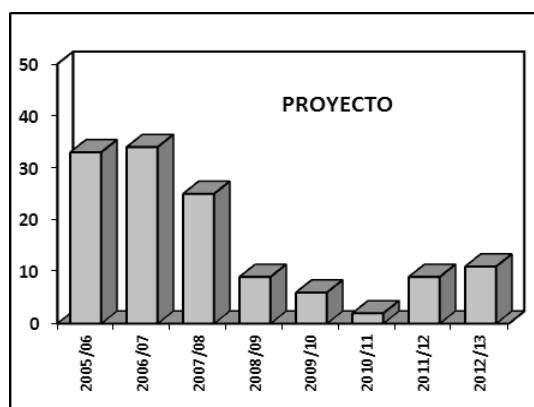
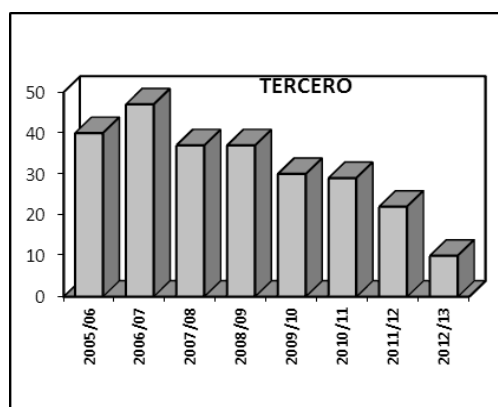
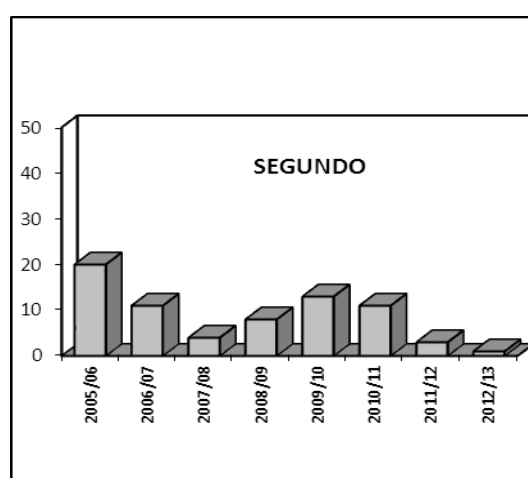
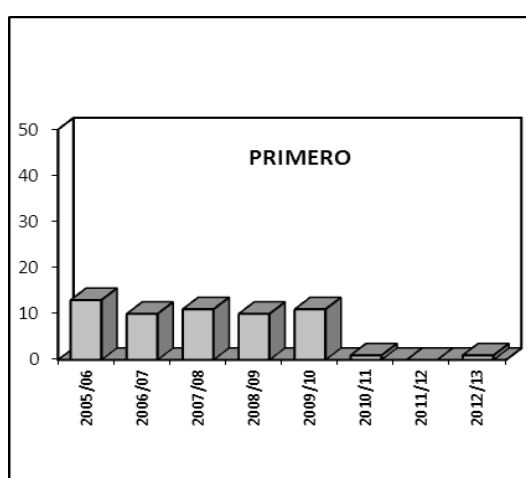

**MÁSTER UNIVERSITARIO EN INICIACIÓN LA INVESTIGACIÓN
EN CIENCIAS AGRARIAS Y DEL MEDIO NATURAL
ESTUDIANTES MATRICULADOS
PERIODO 2007/12
ESCUELA POLITÉCNICA SUPERIOR**

MÁSTER OFICIAL	2007/08	2008/2009	2009/2010	2010/11	2011/12	2012/13
MATRICULADOS	6	14	12	20	15	10

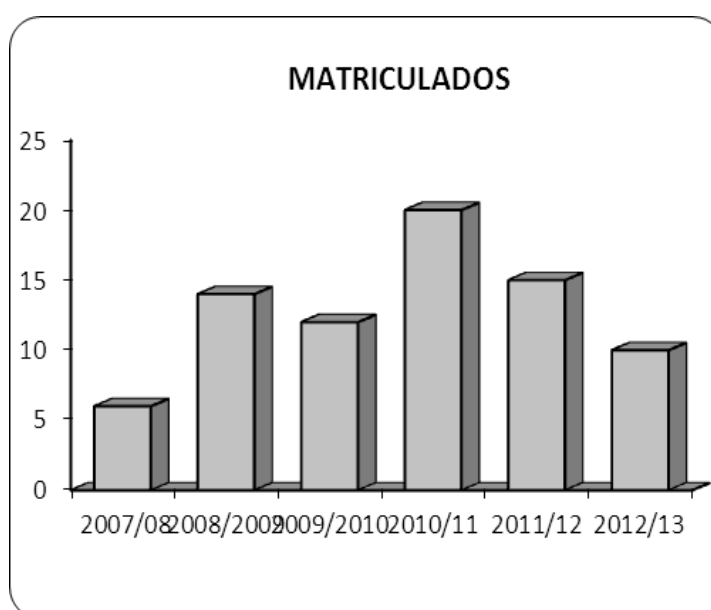

**ESTADÍSTICA DE EGRESADOS
PERIODO 2005/12
ESCUELA POLITÉCNICA SUPERIOR**

CURSO	ITI	ITA	AGRÓNOMOS	MÁSTER	CCAA
2005/06	19	35	12		
2006/07	12	17	14		
2007/08	10	26	10	0	
2008/09	9	41	12	3	
2009/10	2	24	15	4	
2010/11	6	25	18	5	
2011/12	6	22	20	9	4
TOTALES	64	190	101	21	4

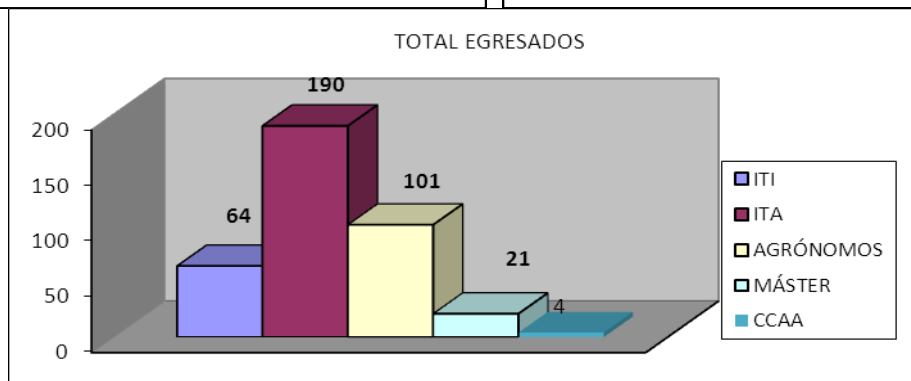
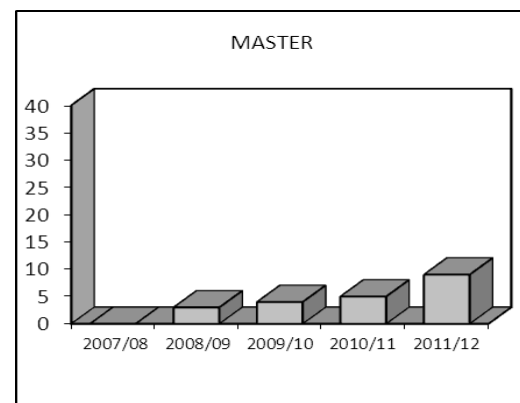
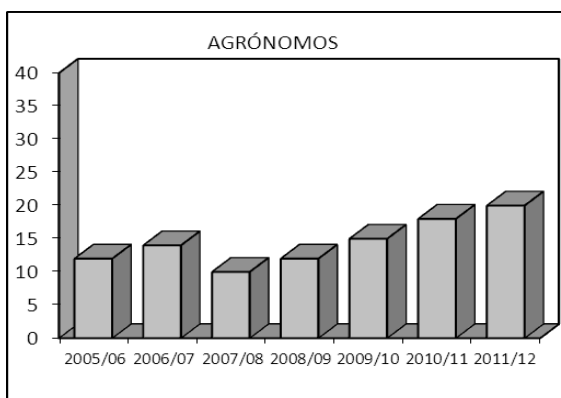
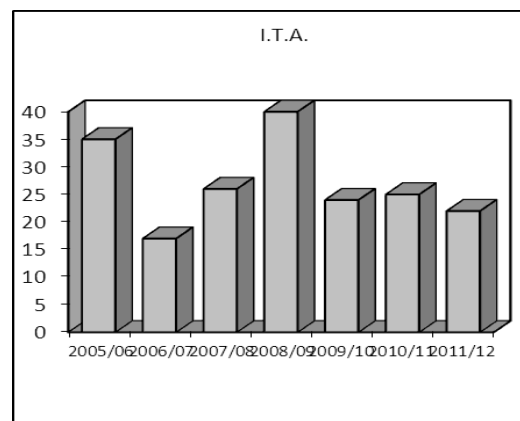
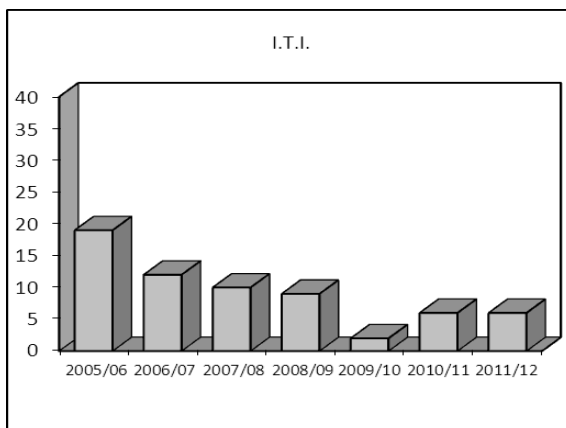

SICUE
ESTUDIANTES ENVIADOS Y RECIBIDOS
PERIODO 2005/12 - ESCUELA POLITÉCNICA SUPERIOR

CURSO ACADÉMICO	ESTUDIANTES ENVIADOS
2005/06	0
2006/07	3
2007/08	0
2008/09	2
2009/10	0
2010/11	0
2011/12	0
2012/13	6
TOTALES	11

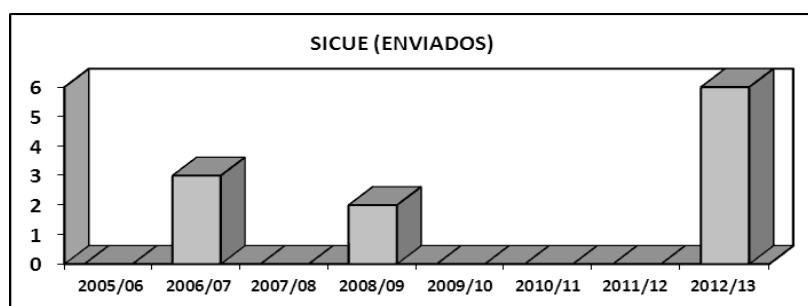

CURSO ACADÉMICO	ESTUDIANTES RECIBIDOS
2005/06	2
2006/07	0
2007/08	0
2008/09	1
2009/10	0
2010/11	0
2011/12	0
2012/13	0
TOTAL	3

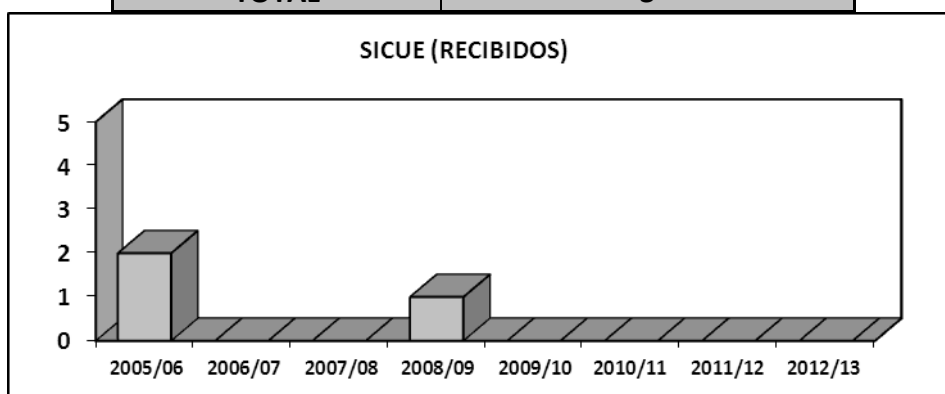

**PROGRAMA MOVILIDAD ERASMUS
ESTUDIANTES ENVIADOS
PERIODO 2005/12
ESCUELA POLITÉCNICA SUPERIOR**

TITULACIÓN	ITI	ITA	AGRÓNOMOS	C.AMBIENTALES	GIAMR	TOTALES CURSO
2005/06	0	2	4			6
2006/07	0	7	2			9
2007/08	0	3	0			3
2008/09	1	4	1			6
2009/10	1	3	1			5
2010/11	0	4	5	2		11
2011/12	0	0	7	11		18
2012/13	0	0	6	4		10
TOTALES TITULACIÓN	2	23	26	17	0	
TOTAL ERASMUS						68

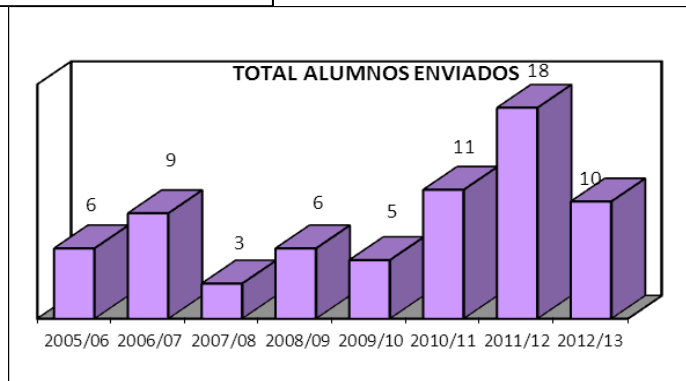
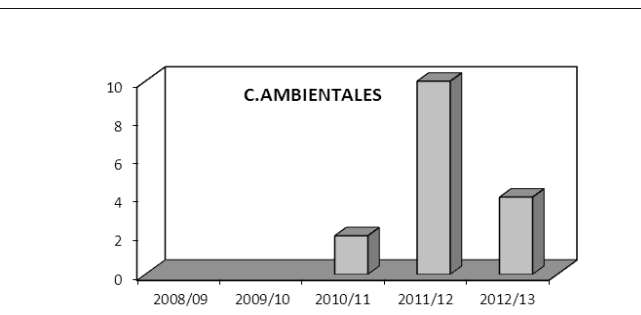
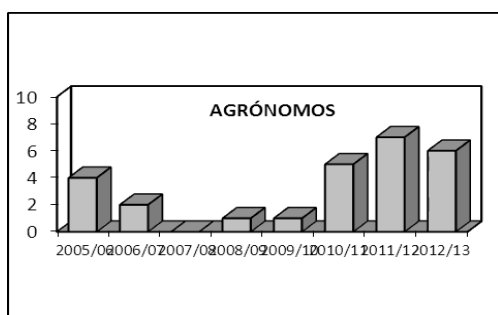
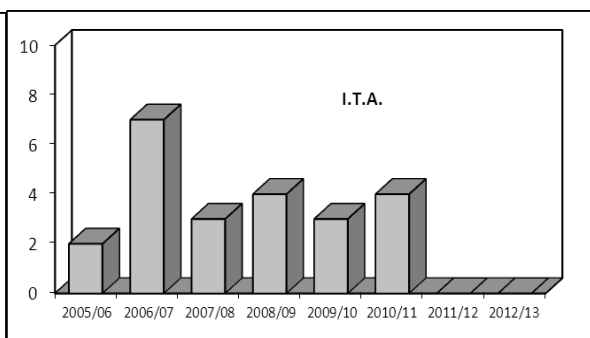
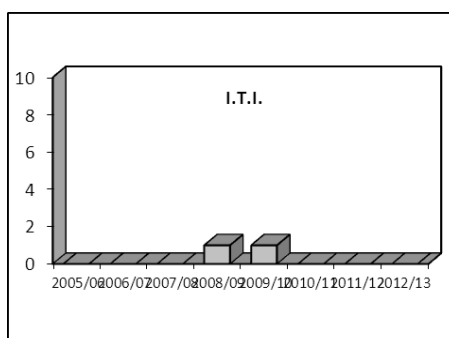

**PROGRAMA DE MOVILIDAD ERASMUS
ESTUDIANTES RECIBIDOS
PERIODO 2005/12
ESCUELA POLITÉCNICA SUPERIOR**

CURSO ACADÉMICO	ERASMUS
2005/06	3
2006/07	3
2007/08	9
2008/09	6
2009/10	2
2010/11	1
2011/12	2
2012/13	3
TOTALES	29

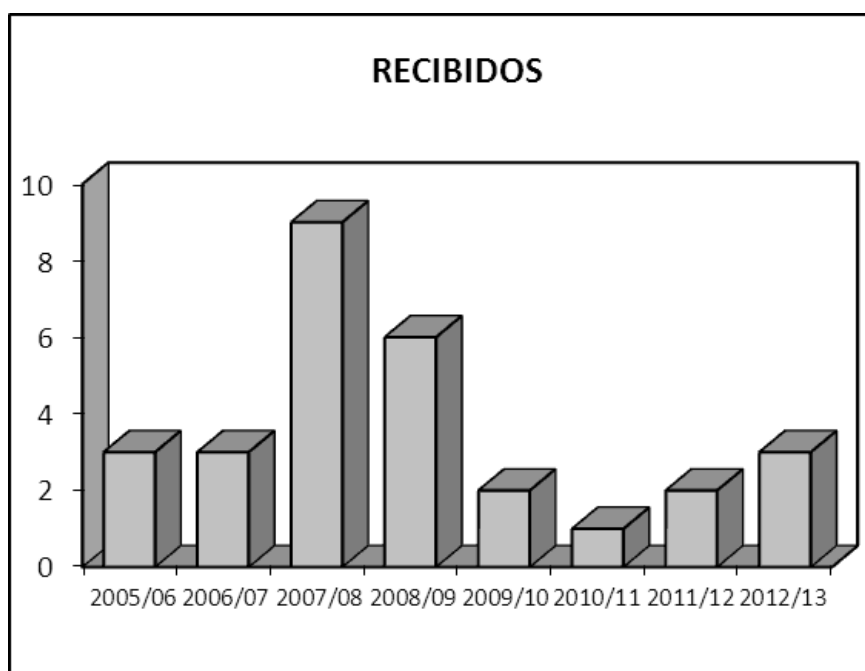

**PROGRAMA DE BECAS PARA PRÁCTICAS DE COOPERACIÓN
ESTUDIANTES ENVIADOS
PERIODO 2007/12
ESCUELA POLITÉCNICA SUPERIOR**

CURSO ACADÉMICO	ESTUDIANTES ENVIADOS
2007/08	5
2008/09	4
2009/10	3
2010/11	2
2011/12	1
2012/13	2
TOTALES	17

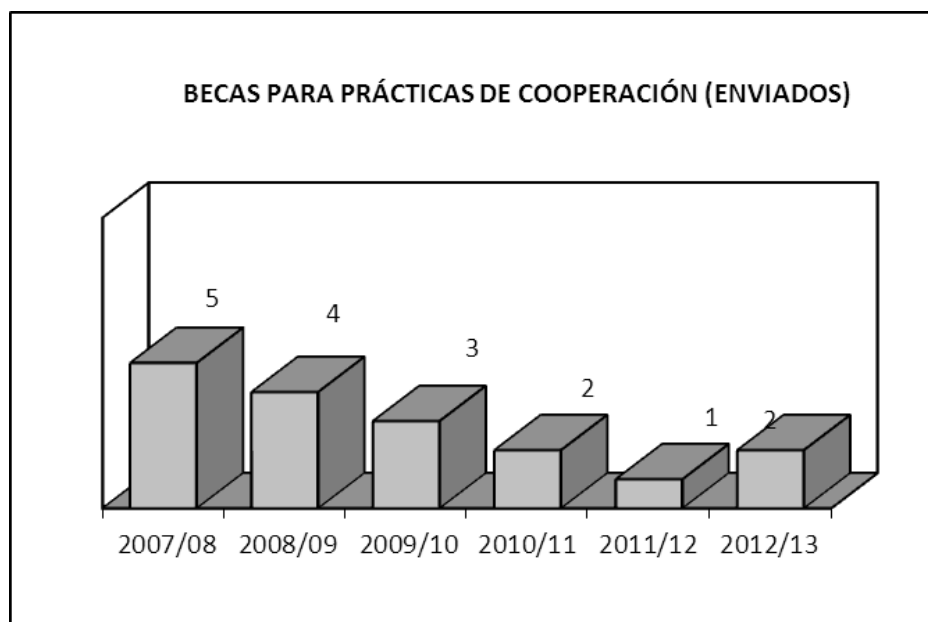

**BECAS TRANSFRONTERIZAS
ESTUDIANTES ENVIADOS
PERIODO 2010/12
ESCUELA POLITÉCNICA SUPERIOR**

CURSO ACADÉMICO	ENVIADOS	RECIBIDOS
2010/11	1	0
2011/12	0	0
2012/13	0	1

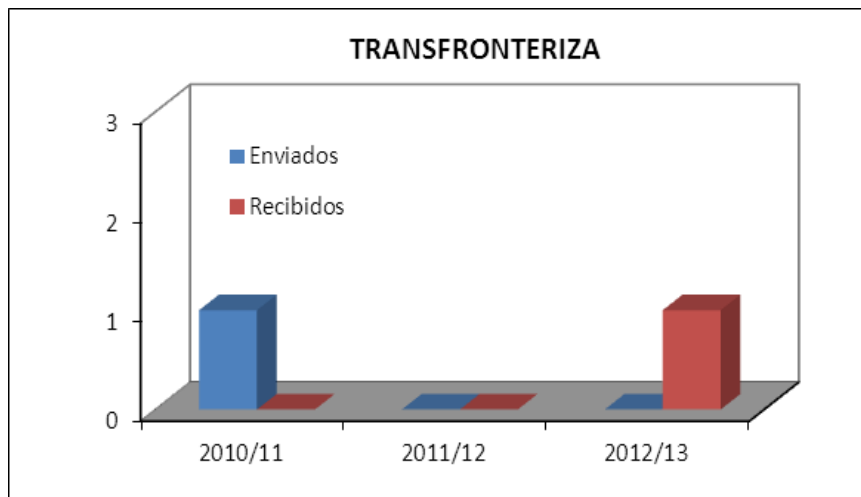

**BECAS AMERICAMPUS
ESTUDIANTES ENVIADOS
PERIODO 2010/12
ESCUELA POLITÉCNICA SUPERIOR**

CURSO ACADÉMICO	ALUMNOS
2010/11	1
2011/12	1
2012/13	2

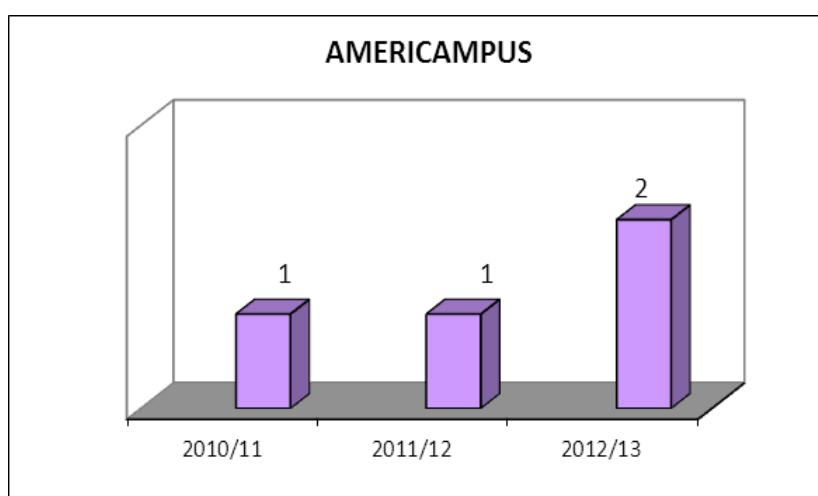

ESTUDIANTES ENVIADOS PROGRAMAS DE MOVILIDAD PERIODO 2005/12 - ESCUELA POLITÉCNICA SUPERIOR

BECA	2005/06		2006/07		2007/08		2008/09		2009/10		2010/11		2011/12		2012/13	
	Env.	Rec.	Env.	Rec.	Env.	Rec.	Env.	Rec.	Env.	Rec.	Env.	Rec.	Env.	Rec.	Env.	Rec.
SICUE	0	2	3	0	0	0	2	1	0	0	0	0	0	0	6	0
ERASMUS	6	3	9	3	3	9	6	6	5	2	11	1	18	2	10	3
COOPERACIÓN	0	0	0	0	5	0	4	0	3	0	2	0	1	0	2	0
TRANSFRONTERIZO	0	0	0	0	0	0	0	0	0	0	1	0	0	0	0	1
AMERICAMPUS	0	0	0	0	0	0	0	0	0	0	1	0	1	0	2	0
CIENCIA SIN FRONTERAS	0	0	0	0	0	0	0	0	0	0	0	0	0	0	0	2
TOTAL	6	5	12	3	8	9	12	7	8	2	15	1	20	2	20	6

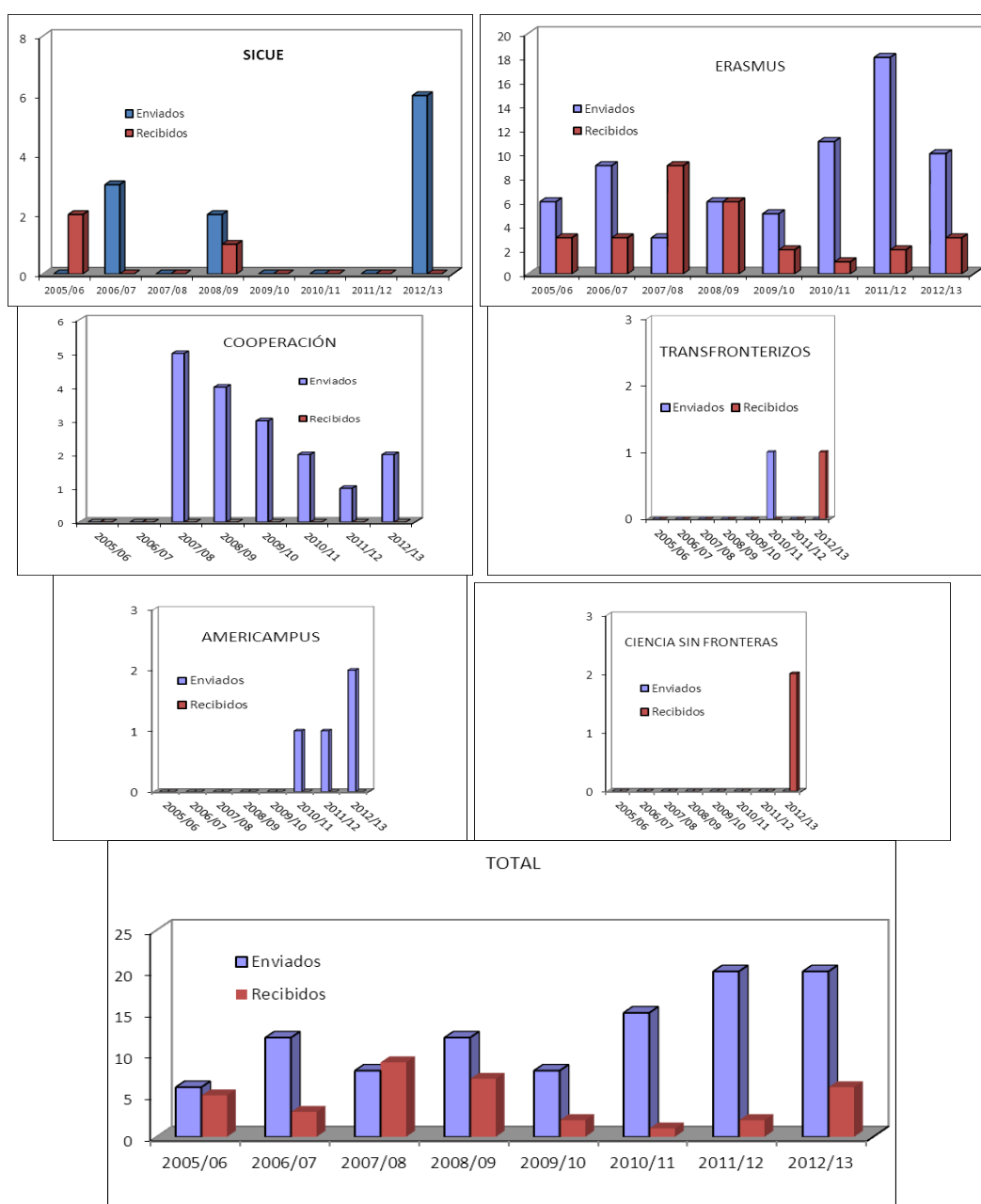

**EVOLUCIÓN PERSONAL DOCENTE E INVESTIGADOR
ESCUELA POLITÉCNICA SUPERIOR
PERIODO 1999/2012**

CATEGORIA/AÑOS	1999	2000	2001	2002	2003	2004	2005	2006	2007	2008	2009	2010	2011	2012
Catedrático de Universidad														1
Titular de Universidad	1	1	1	1	6	6	6	8	17	26	26	31	33	34
Catedrático de Escuela Universitaria					1	1	1	1	1					
Titular de Escuela Universitaria	31	32	33	32	32	33	31	28	19	12	11	8	8	6
Contratado Doctor								3	2	3	6	7	5	3
Ayudante Doctor					7	7	9	4	5	6	7	5	10	10
Colaborador					1	1	1	1	1	1	1	1	1	1
Ayudante	2	3	8	9	4	4	2	8	6	7	5	5	1	2
Asociado	14	14	16	24	14	10	11	10	9	8	10	10	8	5
Docente, Investigador o Técnico												1		1
Investigador en formación										1	2	2		1
Profesor Emérito														1
TOTAL	48	50	58	66	65	62	61	63	60	64	68	70	66	65

Fuente: Datawarehouse. Datos a fecha 31 de diciembre de cada año. Solo PDI adscrito al Centro.

**PERSONAL DOCENTE E INVESTIGADOR
ESCUELA POLITÉCNICA SUPERIOR
SITUACIÓN A 31 DE MAYO DE 2013**

PROFESORES/ADSCRIPCIÓN	Adscritos E.P.S.		Adscritos otros Centros		TOTAL
	H	M	H	M	
Catedrático de Universidad		1	2	1	4
Titular de Universidad	23	11	6	8	48
Titular de Escuela Universitaria	4	2	1	1	8
Contratado Doctor	1	2	3	3	9
Ayudante Doctor	7	2	2	1	12
Colaborador	1			2	3
Ayudante	1	1			2
Asociado	5	2	1	1	9
Docente, Investigador o Técnico		1			1
Investigador en formación		1			1
Emérito	1			1	2
TOTAL	66		33		99

Fuente: PeopleSoft. Datos a fecha 31 de mayo de 2013

**EVOLUCIÓN PERSONAL DE ADMINISTRACIÓN Y SERVICIOS
ESCUELA POLITÉCNICA SUPERIOR
PERIODO 1999-2012**

CATEGORIAS/SEXO/AÑOS	1999		2000		2001		2002		2003		2004		2005		2006		2007		2008		2009		2010		2011		2012		
	H	M	H	M	H	M	H	M	H	M	H	M	H	M	H	M	H	M	H	M	H	M	H	M	H	M	H	M	
Escala de Gestión U.Z.										1	1		1		1		1				1		1		1		1		1
Escala Administrativa		1		1		1		1					1		1		1		1		2		2		2		2		2
Escala Auxiliar	2	5	4	3	2	5	3	5	3	5	3	5	2	5	2	5	3	4	3	5	3	3	2	4	2	4	2	4	
Oficial Administración															1	3	3												
Escala Ayudantes Archivos y Bibliotecas U.Z.		1		1		1		1		2		2		1		1		1		2		2		2		2		2	
Escala Auxiliar Biblioteca		2		1		2	1	2	2	2	2	2	1	4		4		4	2	2	2	2	1	3	1	3	1	3	
Escala Auxiliar Servicios Generales	3	1	4	1	4	1	3	3	3	4	3	4	1	4	3	4	2	4	1	5	1	5	1	5	1	5	2	4	
Escala Auxiliar Organismos Autónomos	2		2		2		2		1		1				1														
Escala Oficiales Edición y Medios Audiovisuales (Reprografía)		2		2	1	1	1	1	1	1	1	1		1		2		2		2		2		2	1	1		2	
Escala de Titulado Superior			2										1				1		2		1	2	1	3		1		1	
Escala Diplomado, Arquitecto e Ingeniero Técnico													2		1		1		1	1		2	1	2	3	2	3		
Escala de Técnico Especialista de Laboratorio							1		1		1	2	1	2		2		2		2		2		2		2		2	
Escala Oficial de Laboratorios	4		4		3		4		4	2	4	2	2	3	2	3	2	3	2	3	2	3	2	3	2	3	2	3	
Escala Técnico Especialista Informática										1		1																	
Escala Técnico Especialista																			2		2		1	1	2		2		
TOTALES HOMBRES/MUJERES	11	12	16	9	12	11	14	14	14	19	14	19	11	21	11	25	13	21	12	23	12	24	11	27	12	27	11	27	
TOTALES	23	23	25	23	28	28	33	33	33	33	36	36	33	41	36	44	34	45	35	53	36	57	38	64	39	71	38	75	

Fuente: Datawarehouse. Datos a fecha 31 de diciembre de cada año. Se incluye PAS contratado con cargo a proyectos de investigación.

**PERSONAL DE ADMINISTRACIÓN Y SERVICIOS
ESCUELA POLITÉCNICA SUPERIOR
SITUACIÓN A 31 DE MAYO DE 2013**

CATEGORIA/SEXO/AÑO	Hombres	Mujeres	TOTAL
Escala de Gestión		1	1
Escala Administrativa		2	2
Escala Auxiliar	2	4	6
Escala Ayudantes Archivos y Bibliotecas		2	2
Escala Auxiliar Biblioteca	1	3	4
Escala Auxiliar Servicios Generales	2	4	6
Escala Oficiales Edición y Medios Audiovisuales		1	1
Escala Titulado Superior		1	1
Escala Diplomado y Arquitecto e Ingeniero Técnico	2	3	5
Escala Técnicos Especialistas Laboratorio y Talleres	2	2	4
Escala Oficial Laboratorio y Talleres	3	1	4
Escala Técnico Especialista		1	1
Oficial de Reprografía		1	1
TOTALES	12	26	38

Fuente: Datawarehouse. Datos a fecha 31 de mayo 2013. Se incluye PAS contratados con cargo a proyectos de investigación

ÁREA	Hombres	Mujeres	TOTAL
Secretaría	2	6	8
Biblioteca	1	6	7
Conserjería-Taller Impresión	1	7	8
Laboratorios	5	3	8
Proyectos	2	5	7
TOTAL	11	27	38